«Услышав, что мы русские, украинцы сразу сдались»

Свидетельства очевидцев про освобождение Северска

Читайте на стр. 4 ▸

Минобороны РФ

РАДИО КОМСОМОЛЬСКАЯ ПРАВДА 107,2 FM

Готова ли Россия к кибервойне

И как защитить свою технику от жуликов? - 22:00

radiokp.ru

100 ЛЕТ

КОМСОМОЛЬСКАЯ ПРАВДА

Основана в мае 1925 года

Вторник, 16 декабря
№ 94 (27742)/2025 год

Газета нашего города ★ Калининград

KP.RU 3 294 000 УНИКАЛЬНЫХ ПОСЕТИТЕЛЕЙ ЗА МИНУВШИЕ СУТКИ

Кержаков отдал мошенникам 330 млн рублей, а Газманов - 600 миллионов

Максим БОГОДВИД/РИА Новости

Российские знаменитости остались без денег, вкладываясь в сомнительный бизнес.

Читайте на стр. 14 ▸

commons.wikimedia.org

200 лет восстанию на Сенатской площади:

Кем были декабристы - героями или антигероями

Игорь ЕМЕЛЬЯНОВ

14 декабря 1825 года в России случился самый масштабный в истории бунт аристократии. Спусковым крючком восстания стала внезапная смерть императора Александра I, не оставившего наследников. Корона должна была перейти его младшему брату Николаю, известному своим жестким консерватизмом, поскольку средний брат Константин, считавшийся мягким либералом, от престола отрекся.

Продолжение на стр. 9 ▸

Коля и Оля здесь будут!

Екатерина ИНОЗЕМЦЕВА

Названы лучшие телеведущие 2025 года.

Уже много лет «Комсомольская правда» выясняет, кого читатели считают лучшим телеведущим и лучшей телеведущей по итогам года. На этот раз сенсации не случилось. Второй год подряд победу среди мужчин забрал **Николай Басков,** который с фирменным юмором и огоньком ведет музыкальное шоу «Ну-ка, все вместе!» на телеканале «Россия». А вот **Андрей Малахов**, который в прошлом году был вторым, теперь опустился аж на четвертую строчку.

Вторым стал ведущий проектов «Маска» и «Аватар» на НТВ **Вячеслав Макаров**, улучшив свой прошлогодний показатель на одну строчку. Третье место - у одного из лучших интервьюеров нашей страны **Бориса Корчевникова** («Судьба человека»).

В номинации «Лучшая телеведущая года» уже третий раз подряд (!) победила **Ольга Бузова**, которая не только поет, но и ведет «Звезды в джунглях» и «Сокровища императора» на ТНТ. Все-таки Оля не теряет народную любовь со временем, хоть и получает много критики со всех сторон.

Поздравляем **Леру Кудрявцеву** с почетным вторым местом - «Секрет на миллион» и «Звезды сошлись» на НТВ завоевали зрителей. Третье место заняла **Дарья Златопольская** («Синяя птица»), которая в прошлом году была серебряным призером.

Корпоративов стало больше, но гуляем скромнее

Наталья ВАРСЕГОВА

Несмотря на многочисленные сообщения, что работодатели стали экономить на празднике, число участников опроса «КП», которые ответили, что корпоратив в их компании пройдет в обычном формате, выросло. И уменьшилась доля тех, кто ответил, что вечеринки у них в этом году не будет: 42% против 48% в прошлом году.

- Во-первых, некоторые отрасли получили дополнительный импульс и могут позволить себе корпоративы, - объясняет ведущий эксперт Института фундаментальных проблем социо-гуманитарных наук МИФИ **Яков Якубович.** - Во-вторых, некоторые организаторы снизили цены. В-третьих, корпоратив - один из немногих оставшихся нематериальных стимулов, который компании используют для удержания сотрудников. Но при этом многие действительно сокращают бюджеты на мероприятия и проводят их в более скромном формате.

Как в вашей компании отпразднуют Новый год?

	2024	2025
Праздника не будет	48%	42%
Сами отпразднуем с коллегами	27%	26%
Корпоратив в ресторане	18%	21%
Фуршет в офисе	7%	11%

Опрос проводился в соцсетях «КП». В опросе приняли участие 5,2 тысячи человек.

Власть, закаленная в окопах

Андрей ЗОБОВ

*В понедельник **Владимир Путин** встретился в Кремле с секретарем генерального совета партии «Единая Россия» **Владимиром Якушевым**. Говорили, как бразды правления страной переходят в руки ветеранов спецоперации.*

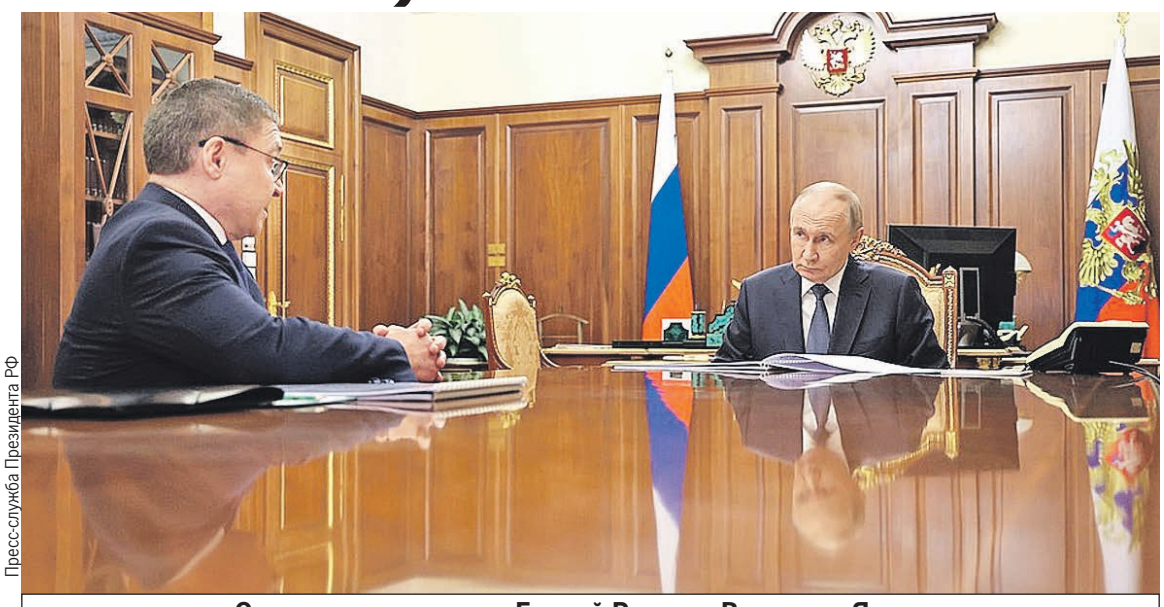

Пресс-служба Президента РФ

Секретарь генсовета «Единой России» Владимир Якушев все выступление подчеркивал: партия работает в строгом соответствии с замыслом своего лидера - Президента России.

НОВАЯ ЭЛИТА

Якушев с первых слов обозначил: привлечение к власти героев, прошедших горнило, - главная задача. Ее перед «Единой Россией» поставил сам Путин. А результат показали сентябрьские выборы.

- По итогам Единого дня голосования 890 участников специальной военной операции получили депутатский мандат (на всех уровнях власти, от сельсоветов до региональных дум. - **Ред.**). Если мы будем сравнивать с предыдущим годом, то в 2024 году было 304 мандата. Рост очевиден, - доложил Якушев.

Он подчеркнул - героев не просто приводят к власти. Все кандидаты прошли отбор и обучение в Высшей партийной школе «Единой России». У каждого есть свой опытный наставник, помогающий решать первые сложные задачи. Таким образом, во власти формируется новое поколение, новая элита. И главное ее качество - искренний патриотизм, любовь к Родине.

- Это уже чувствуется, Владимир Владимирович, потому что первые участники специальной военной операции уже пришли в наши законодательные собрания на местах в 2023 году. И уже видно, что ребята активно влились в эту работу и действительно реально помогают. Мы это сегодня видим и чувствуем.

ОТЧИТАТЬСЯ ПЕРЕД НАРОДОМ

Теперь «Единая Россия» готовится к сентябрю 2026 года. Тогда пройдут выборы в Госдуму, в законодательные собрания регионов и региональных центров. В том же году заканчивается действие «Народной программы» партии - приходит время отчета.

- Вы об этом говорили на съезде, мы должны провести большую кампанию по отчету. Мы планируем во всех без исключения субъектах Российской Федерации честно людям сказать, что нам сделать удалось, а где возникли проблемы: либо по объективным, либо по субъективным причинам. И, соответственно, сделать соответствующие выводы, - рассказал Якушев.

К выборам будет готова и новая программа «Единой России»: чтобы составить ее, партия сейчас ведет серьезную работу с людьми с помощью «первичных отделений» партии.

- «Народная программа 2.0» - так мы ее пока по-рабочему называем - должна отражать все те пожелания, которые мы получим с мест, - пообещал гость.

ПОМОЩЬ ДЕЛОМ

- Волонтерская работа продолжается? - подвел к еще одной важной теме Владимир Путин.

Якушев отчитался: после разлива нефти в Черном море около тысячи добровольцев бросились спасать природу. Активисты «Единой России» помогли вывезти 3,3 тысячи тонн мазута, очистили 12,5 километра береговой линии.

Но главная работа страны сегодня - на передовой. Так, с начала спецоперации только в Белгородскую и Курскую области партия направила 140 тысяч тонн гуманитарных грузов. А «Молодая Гвардия» помогает руками на местах - заботится об оставшихся без крова семьях и стариках, доставляет гуманитарку, работает в госпиталях.

- Работа продолжается, мы не останавливаемся и будем делать ее столько, сколько необходимо для нашей общей победы, - подытожил Якушев.

■ ВИЗИТ

Белый город, вечный мир

Андрей ЗОБОВ

Корреспондент «КП» побывал вместе с Владимиром Путиным в Туркменистане.

12 декабря Ил-96 Президента России приземлился в Ашхабаде. **Владимира Путина** встречали почетный караул и старый друг - президент Туркмении с 2006 по 2022 год, а ныне спикер парламента и национальный лидер туркменского народа **Гурбангулы Бердымухамедов**.

- Поздно так, а вы не спите... - с теплом сказал Путин.

- Я не сплю, когда такие гости приезжают, - ответил Бердымухамедов.

Провожая кортеж, журналисты думали о другом: успел ли поспать наш президент? Из Москвы он вылетел около десяти вечера, после рабочего дня. В Ашхабад прибыл около четырех ночи (здесь часовой пояс +2 часа от Москвы), а уже в семь должны были начаться праздничные мероприятия.

ВОСТОЧНЫЙ РАЙ

С утра столица Туркменистана засияла. Белые здания усыпаны золотой вязью восточных узоров (в 2013 году Ашхабад попал в Книгу Гиннесса за самое большое количество строений, отделанных белым мрамором).

Город казался идеальным восточным раем, застывшим в янтаре слабого зимнего солнца. В его отелях разместились делегации 15 государств, прибывших на международный форум «Мир и доверие», посвященный 30-летию нейтралитета Туркменистана.

ВЕНКИ К МОНУМЕНТУ НЕЙТРАЛИТЕТА

То, что форум посвящен миролюбию, нисколько не удивляло: перманентный нейтралитет здесь национальная гордость. Кого ни спроси - все отвечают отскакивающей от зубов фразой: «Смотрите, что происходило эти 30 лет в соседнем Афганистане! А у нас вечный мир и покой». С вечного мира и начали главы государств, возложив венки к Монументу нейтралитета.

- Символично, что 12 декабря, ровно три десятилетия назад, Генассамблея ООН единогласно приняла резолюцию, закрепившую за вашим государством статус нейтрального, - сказал Владимир Путин на заседании форума. - Этот день отмечается в Туркменистане, именно этот день по вашей инициативе был объявлен ООН Международным днем нейтралитета.

- Сделанный 30 лет назад выбор в пользу постоянного нейтралитета, по сути, определил стратегический вектор развития Туркменистана как независимого и суверенного государства, - продолжил президент. - Государства, которое пользуется заслуженным уважением и авторитетом во всем мире. Опираясь на богатое историческое, культурное и духовное наследие, Туркменистан динамично растет, добиваясь прогресса в различных отраслях народного хозяйства и социальной сферы.

Народное хозяйство в Туркмении процветает: рынки забиты местными товарами. Долгое время даже продукты здесь выдавали населению бесплатно, но этим стали злоупотреблять бизнесмены (посылая людей получать бесплатное питание и перепродавая его). Теперь малоимущим раздают еду по карточкам. Государство может себе это позволить, ведь страна - четвертая в мире по запасам газа.

РОСГВАРДИЯ В ДОНБАССЕ

Заседание закончилось, и российская делегация начала готовиться к двусторонним встречам: Владимир Путин по очереди должен был побеседовать с президентом самой Туркмении, сыном национального лидера Сердаром Бердымухамедовым. А дальше - с главами Ирана, Пакистана, Ирака и Турции.

В этот момент журналистам удалось задать несколько вопросов помощнику Президента России **Юрию Ушакову.**

- Западные СМИ пишут, что украинцы пошли на компромисс в вопросе о территориях и готовы вывести свои войска из Донбасса, если российские на эти территории не войдут?

- Зеленский до сих пор как раз возражал против вывода своих войск из Донбасса. В любом случае эта территория является территорией РФ, и она будет под управлением наших администраций... если не переговорным путем, то военным. Прекращение огня может наступить только после вывода украинских войск. А что там будет потом... Вполне возможно, что там не будет непосредственно войск - ни российских, ни украинских. Будет Росгвардия, будет наша полиция.

- Никаких компромиссов?

- Последние варианты и есть результат компромисса. И у нас такое впечатление, что тот вариант, который обсуждался (2 декабря на переговорах с Уиткоффом и Кушнером. - **Ред.**), будет ухудшен. С ним началась работа, а потом опять с нами, и для нас будет многое, видимо, уже неподходящим... Поэтому процесс будет длительный...

ВКонтакте
Вступайте в нашу группу ВКонтакте VK.COM/KPRU

http://www.kp.ru/ ТОЛЬКО НА САЙТЕ KP.RU

НАУКА
Российские ученые превратили голубей в биодроны: на что способны птицы-разведчики

В МИРЕ
Пророчества Нострадамуса на 2026 год: что показал детальный разбор предсказаний

Самые важные новости, самые яркие фото и видео, самые интересные истории в телеграм-канале «Комсомольской правды»

За два года зарплатные ожидания россиян выросли почти вдвое.

Будем все вместе получать за 200

Андрей ЗАЙЦЕВ

Банкиры и юристы? А вот и не угадали. Сервис «Работа.ру» опросил 3200 человек, чтобы понять, какую зарплату хотят иметь россияне в 2026 году. Оказалось, что в среднем экономически активные граждане желают получать на карту 214 900 рублей в месяц. При этом хотелки отличаются в зависимости от сферы.

Самые большие ожидания у айтишников, продавцов и рекламщиков, а самые скромные - у учителей и охранников *(подробнее - см. «Конкретно»)*. При этом они резко выросли за последние два года.

Еще один интересный факт - желаний ниже 100 тысяч рублей нет ни у кого. И примерно эта же цифра стоит в официальных отчетах Росстата как средняя по стране. Видимо, многие респонденты неосознанно брали ее за точку отсчета. Чтобы быть не хуже, чем другие.

- Это ожидаемый результат. В Америке делали подобное исследование. И выяснили, что люди в среднем хотят получать в два раза больше, чем они получают сейчас. При этом бедные - в три раза больше, а богатые - на 30 - 50%. То есть чем ниже доход, тем больше разница между реальностью и мечтами. Так что у нас вполне себе средний результат. Другое дело, что почти все хотят быть миллионерами, иметь яхту и личный самолет. Но далеко не все готовы ради достижения этих целей упорно двигаться, менять профессию, заниматься бизнесом и т. д., - рассказал в эфире Радио «Комсомольская правда» **директор Центра исследований социальной экономики доктор экономических наук Алексей Зубец.**

По его словам, большинство людей все же довольны своей зарплатой и не планируют менять место работы. Поэтому, когда их спрашивают о желаемом доходе, они завышают планку. Если же опрашивать тех, кто находится в активном поиске, результаты оказываются более реалистичными.

КОНКРЕТНО

Зарплатные ожидания россиян (рублей в месяц)

Отрасль	2023	2025
IT/интернет/телеком	182 900	270 200
Ретейл/торговля	102 200	251 200
Маркетинг/реклама	109 500	231 700
Производство/агропром	132 000	217 400
Строительство/недвижимость	145 900	200 000
Медицина/ветеринария	155 000	168 200
Транспорт/логистика	163 200	117 300
Образование/наука	112 000	134 500
Охрана/безопасность	76 500	100 000
В среднем	123 500	214 900

По данным Работа.ру.

Дмитрий ПОЛУХИН/Комсомольская правда

ТЕМ ВРЕМЕНЕМ

Нанимаешь? Предлагай!

Владимир МЕРКУШЕВ

А вот чем на наши ожидания отвечают работодатели: выплаты повышают, но медленнее, чем хотелось бы.

Реальные доходы россиян растут не так быстро, как их зарплатные ожидания. Так, по данным сервиса hh.ru, за последние пять лет медиана предлагаемых зарплат, которые указывают работодатели в вакансиях, выросла почти в два раза: с 41,8 тысячи рублей в 2020 году до 80,9 тысячи рублей в 2025-м (медианная зарплата - это значение, которое делит всех работников на две равные части: половина получает больше этой суммы, а другая половина - меньше).

Больше всего выросли предложения выплат для курьеров и водителей.

- Прирост медианных предлагаемых зарплат в вакансиях отражает глобальные изменения в экономике и в привычной жизни россиян, произошедшие за последние пять лет, - объясняет **руководитель направления исследований hh.ru Мария Игнатова.** - Так, активное развитие электронной коммерции привело к тому, что доставка продуктов и других товаров на дом стала обычной практикой, сформировав у потребителей новую привычку и создав спрос на целый ряд специалистов - от сборщиков заказов до курьеров.

Кроме того, по словам эксперта, важнейшим фактором стал дефицит кадров на рынке труда: чтобы успешно закрывать вакансии, работодатели начали поднимать зарплатные предложения.

- Например, это демонстрируют медсестры и врачи, - продолжает эксперт. - Развитие технологий и общая цифровизация экономики привели к усилению спроса и росту предлагаемых зарплат для опытных разработчиков и специалистов в области кибербезопасности.

Топ-10

Специальности с максимальным ростом

Предлагаемая зарплата	2020 год	2025 год	Рост
• Курьер	36,9 тыс. руб.	143,1 тыс. руб.	3,9 раза
• Водитель	49,8 тыс. руб.	149,9 тыс. руб.	3 раза
• Медсестра, медбрат	22,5 тыс. руб.	58,7 тыс. руб.	2,6 раза
• Врач	39,5 тыс. руб.	100,3 тыс. руб.	2,5 раза
• Страховой агент	31,7 тыс. руб.	78,8 тыс. руб.	2,5 раза
• Руководитель отдела клиентского обслуживания	38,6 тыс. руб.	94,8 тыс. руб.	2,5 раза
• Промоутер	27,7 тыс. руб.	66,8 тыс. руб.	2,4 раза
• Кредитный специалист	30,9 тыс. руб.	73,0 тыс. руб.	2,4 раза
• Руководитель группы разработки	105,9 тыс. руб.	242,0 тыс. руб.	2,3 раза
• Геодезист	70,3 тыс. руб.	159,1 тыс. руб.	2,3 раза

Источник: hh.ru.

Дмитрий ПОЛУХИН/Комсомольская правда

РАДИО КОМСОМОЛЬСКАЯ ПРАВДА
radiokp.ru

Утреннее шоу с Иваном Панкиным. Он готов рассказать, что будет. Начинайте день в правильной компании! С понедельника по пятницу в 7 утра (мск) слушайте программу «Что будет» - честный взгляд на происходящее вокруг!

ВОПРОС ДНЯ

Кадр из сериала «Союз спасения», 2019

Такими были декабристы в только что прошедшем на ТВ сериале «Союз спасения».

14 декабря исполнилось 200 лет восстанию на Сенатской площади (см. стр. 9). Наш вопрос:

Декабристы - герои или антигерои?

Елена МОЗГАЛЕВСКАЯ, прапраправнучка декабриста Николая Мозгалевского:

- Это романтики и герои, они хотели изменить жизнь людей к лучшему. А Николай I предложил стрелять картечью по солдатам на площади и народу, который им сочувствовал. Почти все декабристы были сосланы в Сибирь, и они там принесли колоссальную пользу. Я горжусь своим предком.

Александр ЗАКАТОВ, директор канцелярии Российского императорского дома:

- Это антигерои. Они положили начало разрушительным тенденциям, которые сокрушили российскую государственность и привели к многочисленным жертвам среди народа.

Александр ПРОХАНОВ, писатель, Герой Труда России:

- Декабристы - явление восхитительное. Это всплеск русской аристократии, которая впервые обратилась лицом к народу. Она пожертвовала собой ради большинства русских людей, живущих в рабстве… Которых били на конюшнях бичами, продавали, как щенков. Декабристы восстали не из-за своих бриллиантов, не из-за декольте аристократических жен, они восстали за народ. Декабристы дают урок и сегодняшней элите. Она не должна путать свое величие с величием народа.

Камилла КУЗНЕЦОВА, председатель декабристской секции Госмузея истории Петербурга:

- Это благородные и честные люди. Мы с потомками декабристов уже в 38-й раз встретились на Сенатской площади, возложили венок, почитали стихотворения. Всего у нас было 78 потомков декабристов, сейчас осталось около 20 человек. Все остальные на погосте. В Петербург нынче приехали гости из Москвы и даже из Владивостока - брат и сестра Старцевы, Алексей и Ольга. Они потомки Николая Бестужева.

Александр САПОЖНИКОВ, ветеран СВО, зампред Заксобрания Забайкальского края:

- Для меня они настоящие герои. Хотя бы потому, что даже в ссылке оставались людьми с крепкой творческой закалкой. У нас в Чите есть площадь Декабристов и музей. А город почему похож на Питер? Потому что его проектировали, находясь в ссылке, участники восстания на Сенатской.

Игорь ЗИМИН, завкафедрой истории Отечества Первого Санкт-Петербургского госмедуниверситета имени И. П. Павлова:

- Помню, в конце 90-х 14 декабря я сидел в архиве. Здание Сената окнами выходит на Медного всадника. Смотрю - там собирается группа под монархическими флагами. Как потом узнал из новостей, они заклеймили декабристов как людей, расшатавших основы государственности. Подошли с красными флагами коммунисты, которые восславили декабристов. А затем появились родственники, потомки декабристов, они просто тихо помянули своих предков. Реакция по отношению к событиям 200-летней давности должна быть взвешенной.

Вы тоже можете дать свой ответ на «Вопрос дня» на нашей странице ВКонтакте - самый интересный мы опубликуем в «Комсомолке»

Специальный репортаж

«Услышав, что мы русские, украинцы сразу сдались»

Григорий КУБАТЬЯН, военкор «КП»

Освобождавшие Северск бойцы рассказали о том, как брали город, штурм которого продолжался 26 дней.

Минобороны РФ

Победный российский флаг - в Северске. Город наш!

«Там нас ждали»

Рассказывает «Тис», командир штурмового взвода:

- Сначала мы уничтожили логистику противника. Били по трубам, железной дороге, точкам взлета БПЛА. Дождались подходящую погоду, тихо зашли в город, слушали. Потом начали действовать малыми группами. Выявляли и уничтожали противника.

В городе сложнее работать, чем на открытой местности. В городе высокие здания, с которых у противника хороший обзор. Действовать приходилось быстро. Противник серьезный, в некоторых случаях бился до конца. Но когда мы подходили вплотную, закидывали тээмки (танковые мины), они убегали, спасались.

Против нас была 54-я бригада ВСУ. Была подготовленная в НАТО пехота. Стояли очень хорошие подразделения операторов БПЛА. Когда уничтожили их пункт управления, мы начали заходить в город.

Сейчас Северск зачищен, разве что где-то остались 2 - 3 человека в подвалах. Город разрушен на 90 процентов. Лучше сохранился частный сектор, где живут гражданские, да и то потому, что они свои дома ремонтировали после прилетов.

Гражданские нам помогали, рассказывали, где сидит противник. Оказывали первую помощь раненым, давали нам укрытие, еду и воду. Они ждали нас!

Опрыскивали гранаты ядом

Рассказывает «Испанец», командир штурмовой роты:

- От Золотаревки на Северск наш штурмовой отряд шел в лоб. Заходил через окопы, через частный сектор. Накапливались малыми группами и шли вперед.

Перед Северском была посадка, называлась «Вуаль». Мы зашли туда вчетвером. Начали с прострелами заходить в блиндаж. Нам крикнули: «Вы кто?» Я ответил: «Мы русские». И они сразу начали сдаваться.

Их оказалось двое. 54-я бригада ВСУ, первый бат. У одного из солдат был позывной «Банщик». У второго «Левел». Командир взвода и сержант. Мы их взяли в плен. У них даже автоматы были не заряжены. Я зашел в блиндаж. И обнаружил, что они брали ВОГи, гранаты для сброса с «птиц», и опрыскивали их ядом. У них были готовые бутылочки с надписями, что это яд. Одна - красная, другая - зеленая.

Кругом были украинские солдаты. А у нас была задача уничтожить противника и закрепиться. Мы ее выполнили. Нас начали травить газом, но у нас были противогазы. Продержались там пару дней…

Пока шли через посадки, стреляли немного. А в городе был контакт за контактом (бой за боем). У противника попадались элитные солдаты, один отстреливался до конца. Но многие убегали, не вступая в бой.

Мы уничтожали врагов вдоль железной дороги. Они сидели в трубах. Мы закидывали туда тээмки и продвигались дальше. Заходили в дома через подвалы, окна. Брали противника в кольцо.

К пятиэтажке подходит двойка (двое бойцов) с одной стороны, тройка с другой. Иногда просто двойка, по-разному. Ночью в «тепляки» (тепловизоры) посмотрели - и действуем.

В подвалах оставались гражданские, в основном пожилые - за 50. Они воду и еду нашим пацанам приносили. Ждали нас. Ребята спрашивали: где сидит противник? Им рассказывали. Перед каждым штурмом мы проводили разведку беспилотниками.

В городе есть безопасные маршруты, по которым можно ходить. Когда разминируют, и заезжать можно будет. Все 5-этажки обрушены, только подвалы остались. Но частные сектора целые.

Бросили оружие и вышли

Рассказывает Виктор Демидов, пленный солдат 10-й бригады ВСУ (на вид - 65 лет, глазастый, похож на одессита):

- У меня во взводе люди начали уходить в СЗЧ (дезертировать). Все были старшего возраста, у всех проблемы со здоровьем. Их взяли в армию, про здоровье никто не спрашивал. Наш отряд, 4 человека, отправили на боевую позицию. С собой у меня был автомат, 4 магазина, 2 гранаты, которые нельзя было использовать, там внутри тротил осыпался.

Нам сказали, что это 2-я линия обороны. Когда пришли туда, не знали, что вокруг всюду русские солдаты. Мы просидели в блиндаже 4 дня, когда услышали, как на улице спрашивают, кто мы. Мы спросили: «А кто вы?» С улицы ответили: «Мы русские!» Они спросили, что мы здесь делаем и будем ли сдаваться в плен. После вопроса «Что мы здесь делаем?», мы поняли, что мы сдаемся. Что нас как будто в ж… завели. Мы выбросили оружие, вышли.

ВЗГЛЯД С ТОЙ СТОРОНЫ

«Ваши пацаны покормили»

Рассказывает Максим Завала, пленный солдат 81-й бригады ВСУ (на вид - 30 лет, смуглый, похож на турка):

- Они (из украинского тыла) нам кидали один немецкий сухпай на четверых! На 3 - 4 дня. И без воды! До того как нас штурманули, нам нормально так «насыпали». Сбросов штук 12 - 15 было. Одного из наших в панику завели.

Я услышал топот возле себя. Пошел докладывать по рации, что слышу движение. Мне сказали: «Наблюдай, докладывай». И связь оборвалась. Был взрыв. Мы сразу «минуснули» (выключили) свет в ожидании. Пацаны за стволы похватались, а у меня и ствола нет! Калаш бахнутый был. Я начал откатываться до бронежилета, нащупал и давай отходить в сторону от линии огня. Стал надевать бронник, и в этот момент ваши начали заходить. Не знаю, кто первый начал стрелкотню. Но Андрюха заойкал: «Помираю!» Классный был пацан, жалко его. Скукожился между креслом и кроватью.

Мы уже собирались выходить, откатываться. Я начал продвигаться к двери, и тут у «Пуфика» над головой взлетает тээмка. Оказывается, 2,5 наката бревен не держат тээмку. Минуснуло (убило) его. Мы со страху с Владом «Баффом» залетаем на кухню, у нас там кухонька маленькая была. С улицы орут: «Сдавайтесь!». Владик перепуганный: «Шо мы робыть (делать) будем? Нас расстреляют!» Берет автомат и себе в подбородок щелк. У меня на глазах, вот так и оплыл.

Я начал выползать. Ваши меня вытянули, связали. К вечеру я более или менее пришел в себя.

Мне дали чаю, дали и поесть. Мы крайние четыре дня вообще ничего не ели. Нам только обещали, но ничего не скидывали. А ваши хоть покормили.

МНЕНИЕ ОСВОБОЖДЕННЫХ

Не покорились

Рассказывает бабушка Надя, мирная жительница Северска:

- Это говорит непокоренный народ Донбасса! Я, Кондрашова Надежда Никандровна, жительница Северска, с помощью российских ребят приехала в Лисичанск. Будто в рай попала после этих погребов.

Разбомбили весь наш Северск. Первым русским хлопцам от счастья, что они пришли, мы на шею кидались. Четыре года под фашистским гнетом мы жили! Уже сами начали вести с ними войну. Где уничтожали, где вредили. Боролись как могли.

ВСУ нас «москалями» называли, потому что мы не захотели выехать на Западную Украину. Но ведь Западная Украина не принимала русскоязычных донбассцев. Я русскоязычная, а нас оттуда выгоняют. Говорят, научитесь по-украински говорить, потом здесь появитесь.

Мы ждали русских, своих. Пусть четыре года, но мы не покорились.

Вэсэушники боялись отступать, потому что там заградотряды из автоматов бьют. Они как смертники. Наемники издевались над вэсэушниками, избили одного так, что не передать словами! Даже коренное население за него заступалось.

Они обвиняют русских, а мы говорим: «Это Турчинов ваш с Порошенко начали войну. С них и спрашивайте. Не надо на Россию валить! Россия помогала Донбассу отстоять русский язык и свои права».

Покупайте на shop.kp.ru! А также в книжных магазинах и на маркет-плейсах

АО «ИД «Комсомольская правда», Москва, ОГРН 1027739295781 Реклама, 16+

Новая книга Григория Кубатьяна - это рассказы о простых людях, военнослужащих и гражданских, про глубину и широту русской души, которая раскрывается в испытаниях, горе и трудностях.

Все в одной точке, жгут костер, ждут эвакуации

В Пермском крае нашли 13 туристов, пропавших двое суток назад.

Антон КОРЕНЕВСКИЙ/t.me/oslyanka_house

Команде не удалось подняться на гору с первого раза. А вторая попытка обернулась ЧП.

Немаленькая группа, 13 человек, крепкие мужчины, на снегоходах, хорошо одетые. Поднимались по туристическому маршруту на гору Ослянка (около 300 км от Перми).

Обычная поездка, рассчитанная на день. Но вечером в субботу, 13 декабря, на базу не вернулись.

ЧТО СЛУЧИЛОСЬ

Ослянка - самая высокая вершина Среднего Урала, высота - 1119 метров. Хребет горы вытянут на 16 км. Имеет несколько вершин, лишенных растительности, в некоторых местах обрывы. Есть легенда о том, что на вершине жил черт, поэтому это место называли Чертовым городищем. Но, по преданию, черта с горы изгнал пьяница, установивший на вершине крест.

Ослянка входит в список «Корона Урала», составленный известным путешественником Олегом Чегодаевым. И очень популярна у туристов как летом, так и зимой.

Она является довольно пологой. Но местность, где она расположена, отличается непредсказуемой погодой. Часто бывают метели, когда видимость падает.

Маршрут, ведущий к горе, проходит по лесовозным дорогам, пересекая множество ручьев. Так как нынешний декабрь был довольно теплым, вода в этих ручьях могла под снегом не замерзнуть.

В районе Ослянки не работает мобильная связь - сигнал есть только на самой вершине.

Группа под руководством 42-летнего Антона Кореневского, говорят, опытного походника, около восьми утра 13-го числа (суббота) выдвинулась по маршруту из гостевого дома - 15 человек на 12 снегоходах. Накануне команда (это друзья и знакомые по походам) пыталась подняться на вершину, но из-за погоды не удалось. В тот день они сделали видео, поснимали виды вокруг, выложили в соцсети:

«Снега прям по шею, - написал Кореневский. - На вершину подниматься не стали. Уже вечерело. Ладно, что путик пробили хоть...»

И отправились штурмовать гору на следующие сутки. С собой были рации, но с радиусом действия 3 км, то есть для связи между собой.

- В субботу вечером на турбазу пришли двое участников похода, они сразу предупреждали, что вернутся раньше. И даже спокойно уехали в Екатеринбург, здесь они были в 22 часа. Уже дома поняли (сначала звонили товарищам, потом на базу), что остальные остаются где-то на горе, хотя поход был рассчитан всего лишь на день, - рассказал **заместитель начальника ГУ МЧС по Пермскому краю Денис Говоров.**

И вернулись на место, чтобы участвовать в поисках. Итого где-то на Ослянке стались 13 человек. Пусть на снегоходах, пусть экипированные, но без палаток и, очевидно, потерявшиеся на местности. Формальная, но важная подробность: у группы не было гида, маршрут не согласован с МЧС.

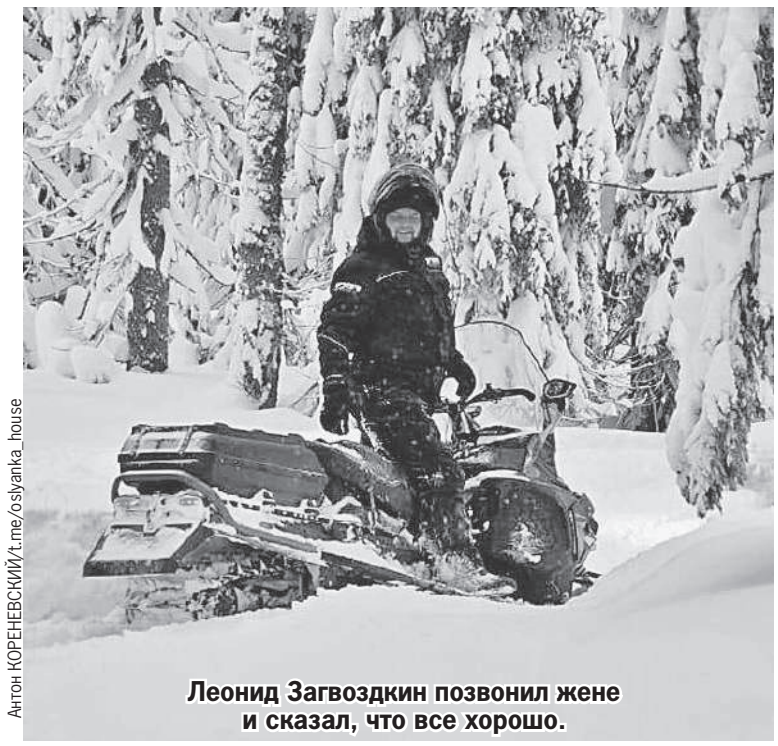

Антон КОРЕНЕВСКИЙ/t.me/oslyanka_house

Леонид Загвоздкин позвонил жене и сказал, что все хорошо.

О ПРОПАВШИХ ТУРИСТАХ

- Я из новостей узнала, что сын пропал. Антон мне и отцу сообщил, что отправляется на гору Ослянка. Мы с ним перед поездкой тоже пообщались, о жизни говорили, о семье, - рассказала мама Кореневского Татьяна. - Мы всегда к его поездкам относились спокойно, потому что ребята ездят не первый раз. Даже не знаю, что в этот раз могло произойти. Может, они сбились с пути. Я бы хотела, чтобы так, что они просто где-то пережидают непогоду. Я думаю, что все будет хорошо.

В день исчезновения, утром, перед походом, Кореневский написал:

«Прям остался только подъем и всё. Пара сотен метров - и вершина... Тяжело очень было вчера. Копались очень много. Как только с дороги на горе направо в лес свернули, сразу по пояс снега! Ручьи немного нас тоже тормозили вчера...»

Все подробности и загадки этой истории, фото, видео - на сайте

ПРОВАЛИЛИСЬ ПОД ЛЕД ИЛИ ЖДУТ В ИЗБУШКЕ?

Версий сразу возникло множество, от бытовых - ребята просто пошли в другую сторону и скоро вернутся, застряли на горе из-за непогоды, да еще и в условиях нулевой видимости... До тревожных - провалились под лед, замерзли.

- Наледь - отдельная тема, - говорят местные добровольцы, помогающие в поисках, - постоянно нужно обстукивать гусеницы, потому что все обмерзает. У команды мог закончиться бензин, но вряд ли это случилось одновременно у всех!

В 7 километрах к западу от горы Ослянка есть крупная река Косьва. В окрестностях множество рек поменьше. Могли ли снегоходы провалиться под лед в реке или ручье, скрытых под снегом?

- Даже если один снегоход ушел под лед, то другие-то все равно остаться должны были. Они не могли просто все разом пропасть. Много техники, много людей, - уверены поисковики.

Вполне возможно, размышляли поисковики, что туристы укрылись от непогоды в одном из домиков (их здесь несколько). Так, рядом в заброшенной деревне Большая Ослянка есть изба, в которой печка, сухие дрова и минимальный набор продуктов. Пополняется это все на общественных началах.

Опытным путешественникам не составит особого труда найти ночевку. Погода в принципе неплохая для декабря в этой местности. Сейчас около -10...-15 градусов, ожидается плавное похолодание. Местные говорят, разве что снег достаточно обильный, но ничего экстремального не происходит, кроме плохой видимости.

ТЕМ ВРЕМЕНЕМ

Что стоит за исчезновением Усольцевых?

Продолжаются поиски загадочно исчезнувшей в Красноярском крае семьи Усольцевых. 28 сентября 64-летний Сергей и его жена Ирина вместе с пятилетней дочкой Ариной и корги Ладой пошли прогуляться по Кутурчинскому Белогорью и исчезли. На днях руководитель краевого ГСУ СК РФ Алексей Еремин заявил, что они могли стать жертвой преступления… Но это не приоритетная версия.

- Вероятнее всего, это был какой-то несчастный случай и люди замерзли. Остальные версии тоже отрабатываются, - сообщил Еремин.

К слову, безрезультатные поиски, отсутствие следов и зацепок породили множество версий случившегося, включая конспирологические, вплоть до тайного бегства в США, с которыми у Сергея Усольцева когда-то были связи по работе.

КОГДА ВЕРСТАЛСЯ НОМЕР

Группа найдена, все целы!

И уже когда номер сдавался в печать, стало известно: туристов нашли! Все живы-здоровы. Где, как, обстоятельства - на этот момент подробностей пока нет.

Но, как стало известно «КП», они сами вышли на связь.

- Леонид мне только что позвонил. Да, все с ними хорошо, все живы-здоровы. Они вышли на связь, чтобы предупредить родных, что они сейчас возвращаются обратно. До них никто из спасателей не доехал, они сами выбрались, - рассказала «КП» Светлана, жена участника группы Леонида Загвоздкина.

- Говорят, все в одной точке, жгут костры и ждут эвакуации, - добавили поисковики.

Вся оперативная информация:

Михаил ГОРЮНОВ, Борис МЕРКУШЕВ («КП» - Пермь»), Данил СВЕЧКОВ («КП» - Екатеринбург»), Татьяна САМОЙЛОВА («КП» - Екатеринбург»), Елена ТРЕТЬЯКОВА («КП» - Пермь»).

Поликлиника на Расковой начнет принимать пациентов в январе

Сергей БОГРОВ

Татьяна Голикова и Алексей Беспрозванных осмотрели обновленное медицинское учреждение.

В пятницу, 12 декабря, с рабочим визитом Калининград посетила заместитель председателя правительства Российской Федерации Татьяна Голикова. Вместе с губернатором Алексеем Беспрозванных они побывали в поликлинике для взрослых на улице Марины Расковой в Калининграде после завершения ее реконструкции и ввода в эксплуатацию. Об этом сообщает пресс-служба регионального правительства.

- Планируем, что пациентов медучреждение начнет принимать уже в январе будущего года, - сказал глава региона. - Объект должен пройти санитарно-эпидемиологическую экспертизу и лицензирование на медицинскую деятельность.

По данным минздрава, исходя из численности прикрепленного к поликлинике населения, более 30 тысяч человек, здесь предполагается 288 посещений в смену, штат медицинских работников укомплектован.

- Это существенный вклад в поддержку здравоохранения Калининградской области, а самое главное - в здоровье граждан. И наша с вами главная задача - чтобы качество, доступность медицинской помощи, а также удовлетворенность ею действительно повысилась, - поприветствовала Татьяна Голикова сотрудников поликлиники.

И СТАЦИОНАР, И ФИЗИОТЕРАПИЯ

Заместитель председателя правительства РФ осмотрела отделение эндоскопической диагностики, кабинеты рентгенографии, флюорографии и маммографии. Также в поликлинике будут работать клинико-диагностическая лаборатория и отделение дневного стационара на восемь коек в смену для пребывания больных (не более четырех часов), которым проводят ряд диагностических исследований и лечебных процедур. Помимо этого, вице-премьер смогла оценить оснащение физиотерапевтического отделения.

В ходе экскурсии по поликлинике Татьяна Голикова отметила важность профилактического направления медицинской помощи и ключевое значение амбулаторно-поликлинического звена в целом.

- Сегодня государство предпринимает все возможные меры, направленные на увеличение продолжительности жизни. Для этого реализуются такие национальные проекты, как «Продолжительная и активная жизнь», «Новые технологии сбережения здоровья» и «Семья», - сообщила она. - Калининградская область участвует во всех проектах, в том числе и по модернизации первичного звена здравоохранения.

По словам вице-премьера, программа модернизации первичного звена будет продолжена.

- На их дальнейшую реализацию для Калининградской области уже выделено 5,3 млрд рублей. Важность модернизации первичного звена еще и в том, что это учреждения и специалисты первого контакта, которые должны выявлять заболевания и направлять пациентов на дальнейшее оказание специализированной или высокотехнологичной медицинской помощи, - сообщила Татьяна Голикова.

Правительство КО

Во время общения с коллективом Татьяна Голикова поинтересовалась, есть ли среди медиков те, кто переехал в Калининград из других российских регионов.

ШЕСТЕРО ВЫБРАЛИ ИМЕННО УСЛОВИЯ ТРУДА

В ходе беседы с сотрудниками поликлиники Татьяна Голикова в том числе поинтересовалась, как много среди них тех, кто переехал жить и работать в регион из других мест. Таких оказалось шесть человек, и все они отметили, что одной из причин переезда стала именно возможность достойно трудиться.

- В регионе планомерно работает система привлечения кадров, включающая разные меры поддержки, начиная от выплат при первом трудоустройстве, компенсации переезда и арендной платы за жилье до выдачи сертификата на сумму 2,5 млн рублей на приобретение жилья, - поддержал диалог Алексей Беспрозванных.

Визит в поликлинику Татьяна Голикова завершила пожеланием ее сотрудникам комфортной работы и профессиональных достижений в сфере укрепления здоровья населения.

Минздрав КО

После реконструкции в здании работа организована по нескольким направлениям.

■ КРУГЛАЯ ДАТА

Ветеран Великой Отечественной войны встречает вековой юбилей

Сергей БОГРОВ

В воскресенье, 14 декабря, 100 лет исполнилось Леониду Алексеевичу Малолкину.

Правительство КО

Фронтовик, почетный житель Калининграда и творческий человек все эти дни получает поздравления.

Юбиляру передали поздравления от имени президента России Владимира Путина и губернатора Алексея Беспрозванных.

- Благодаря вашему мужеству и несгибаемой силе духа, стойкости и отваге ваших боевых товарищей наше поколение в этом году встретило 80-летие Великой Победы. Низкий поклон вам, ветерану Великой Отечественной войны, за ваш бессмертный подвиг, - сказано в поздравительном адресе.

Леонид Малолкин ушел на фронт семнадцатилетним юношей, воевал в зенитном артиллерийском полку. В 1943 году был направлен на Карельский фронт в Мурманскую область.

Был награжден орденом Великой Отечественной войны, медалями «За оборону Советского Заполярья», «За победу над Германией в Великой Отечественной войне 1941-1945 гг.», медалью Жукова, памятным нагрудным знаком «Фронтовик 1941-1945».

После войны Леонид Алексеевич был направлен на службу командиром взвода зенитных пулеметов в 452-й стрелковый полк.

В 1967 году переехал в Калининградскую область, является почетным гражданином Калининграда.

В жизни Леонида Алексеевича всегда оставалось место для творчества: фронтовик умеет играть на аккордеоне, увлекается живописью, посещает культурные мероприятия в госпитале для ветеранов войн, где он проживает.

С юбилеем участника Великой Отечественной войны поздравили представители министерства социальной политики, администрации Калининграда, ветеранских организаций, офицеры следственного управления.

■ ЧИТАЙ, ЗВОНИ, ВЫБИРАЙ!

Рекламные объявления

По вопросам размещения рекламы обращаться: kp.kaliningrad@mail.ru или по тел. 310-322

НЕДВИЖИМОСТЬ

КУПЛЮ

КОМНАТУ. Долю в квартире. Тел. (4012) 37-35-52.

УЧАСТОК, дачу. Тел. (4012) 37-35-52.

БЫТОВАЯ ТЕХНИКА, РЕМОНТ

«РЕМБЫТТЕХНИКА». Ремонт стиральных машин на дому. Гарантия. Тел.: (4012) 39-19-49, 8-921-710-01-43.

«РЕМБЫТТЕХНИКА». Ремонт холодильников на дому. Гарантия. Тел.: (4012) 39-19-49, 8-921-710-01-43.

КАЧЕСТВЕННЫЙ ремонт холодильников и стиральных машин на дому. Гарантия. Область. Тел. 8-921-710-11-17.

ТЕЛЕРЕМОНТ. Тел. (4012) 76-38-49.

СТРОИТЕЛЬНЫЕ И РЕМОНТНЫЕ УСЛУГИ

САНТЕХНИК. 24 часа. Тел. 8-921-611-74-40.

САНТЕХНИК. 24 часа. Тел. 8-963-738-10-96.

ЭЛЕКТРИК. Круглосуточно. Тел. 8-921-611-74-40.

ЭЛЕКТРИК. Круглосуточно. Тел. 8-963-738-10-96.

АВТОМОБИЛИ

ВЫКУП авто в любом состоянии. Тел. 8-905-247-75-90.

РАЗНОЕ

КУПЛЮ

ТЕЛЕВИЗОР неисправный. Тел. (4012) 76-38-49.

Разместить объявление (4012) 310-322 РЕКЛАМА

Водитель сбежал из страны, одна из девушек в реанимации:

Что еще известно о ДТП со сбитыми студентками

Сергей БОГРОВ

Авария произошла на улице Горького в пятницу, 12 декабря.

УМВД РФ по КО

Перекресток Горького - Юношеская: очередная аварийная точка с пострадавшими на карте города.

По предварительным данным, 12 декабря в 23 часа 08 минут около дома № 1 на улице Горького в Калининграде произошел наезд на пешеходов. О случившемся рассказали в пресс-службе регионального УМВД.

- Водитель, управляя автомобилем «Фольксваген Джетта», двигался по улице Горького со стороны улицы Черняховского. При проезде регулируемого пешеходного перехода, расположенного на перекрестке улиц Горького и Юношеской, выехал на пешеходный переход на запрещающий сигнал светофора, где совершил наезд на трех пешеходов, переходивших проезжую часть по регулируемому пешеходному переходу на зеленый сигнал светофора, после чего с места совершения ДТП скрылся, - отмечалось в первом заявлении ведомства.

В результате дорожного происшествия два человека пострадали и были госпитализированы. Третьему госпитализация, к счастью, не потребовалась.

ЖИЛ НА ЗАКОННЫХ ОСНОВАНИЯХ

Спустя время в полиции отчитались о том, как ищут водителя.

- Полицейскими в кратчайшие сроки после совершения злоумышленником дорожно-транспортного происшествия была установлена его личность. Им оказался 38-летний житель иностранного государства, который находился на территории Калининградской области на законных основаниях. Как установили стражи порядка, мужчина после совершения дорожно-транспортного происшествия незамедлительно покинул территорию Российской Федерации. В настоящее время подозреваемый объявлен в федеральный розыск. Ориентировки направлены во взаимодействующие ведомства, - говорится в официальном заявлении ведомства.

КТО СДАЛ В АРЕНДУ

Также сотрудниками полиции установлен местный житель, который сдал в аренду подозреваемому автомобиль, на котором тот, в нарушение указа губернатора Калининградской области от 20 ноября 2024 года № 105-у, осуществлял услуги по перевозу граждан.

Мужчина привлечен к административной ответственности по ч. 1 ст. 14.1 КоАП РФ «Осуществление предпринимательской деятельности без государственной регистрации или без специального разрешения».

ПРОВЕРКА ТАКСИ

13 декабря по указанию врио начальника УМВД полковника полиции Сергея Рейсона на территории Калининградской области УМВД совместно с УФСБ проведено оперативно-профилактическое мероприятие по выявлению иностранных граждан, осуществляющих трудовую деятельность в такси.

В рамках мероприятия выявлено 11 иностранных граждан. В отношении семи из них составлены административные протоколы по ст. 18.17 КоАП РФ, в отношении трех - по ст. 18.8.1.1 КоАП РФ (среди них супруга подозреваемого), еще в отношении одного - по ст. 18.8.1 КоАП РФ.

Все иностранцы помещены в Центр временного содержания иностранных граждан УМВД для последующего выдворения их, в соответствии с законодательством Российской Федерации, за пределы страны.

В отношении каждого из них будет принято решение о запрете на въезд на территорию России в течение 5 лет.

ЧТО С ПОСТРАДАВШИМИ

Состояние одной из трех сбитых на Горького девушек остается тяжелым. Об этом сообщили в региональном минздраве. 20-летняя девушка находится в реанимационном отделении областной клинической больницы. Две другие осмотрены в БСМП и отпущены домой на амбулаторное лечение.

Сообщалось, что девушки - студентки, учатся в КГТУ. Возвращались из кино. По неподтвержденным данным, водитель после наезда остановился, вышел из машины - видимо, оценил масштаб трагедии и поторопился скрыться.

ГОВОРИТ ОЧЕВИДЕЦ

По стечению обстоятельств в первые минуты на месте ДТП оказался юрист городской станции скорой помощи Леонид Андрушко. Мужчина вызвал коллег и ждал их рядом с пострадавшими. Об этом пишет «Клопс».

- В пятницу вечером я ехал по Горького в сторону рынка. Увидел лежащего на дороге человека, вокруг толпа народу. На месте еще не было никаких экстренных служб. Как сотрудник скорой, хоть и не медик, подумал, что не могу проехать мимо. Я сразу позвонил в нашу диспетчерскую: «Тут трое пострадавших, я буду ждать вас».

Мужчина попросил зевак расступиться и не трогать пострадавших. Тяжелораненая девушка лежала на боку, была в крови, на лице большой отек.

- Из-за него я даже не сразу понял, какого возраста девочка. Спрашивал ее: «Ты меня слышишь? Как тебя зовут? Разговаривай со мной, пожалуйста, ответь мне!» Вроде она и в сознании была - глаза открыты, но говорить не могла, только мычала. Вскоре я услышал сирену, увидел мигалки. Первой приехала 27-я бригада - медики и водитель-девушка. Мы положили пострадавшую на носилки, я помог поднять ее в машину, ей сразу начали оказывать помощь, - вспоминает Леонид.

МУЖЧИНА ХОДИЛ С НОМЕРОМ ОТ АВТО

Он остался ждать другую скорую. Одна из девушек ходила рядом, была в стрессе, но серьезных травм, по всей видимости, не получила.

- Я почему-то сначала подумал, что они были в машине, и спросил: «А что произошло?» Она ответила: «Я не поняла». Третья девочка сидела рядом, была в полном беспамятстве. Она говорила: «Я не понимаю, что случилось, где я?» У нее, как и у первой девочки, было разбито лицо. Она держалась за руку, говорила, что болит. Я ее успокаивал, мол, сейчас приедет скорая, тебя полечат. Рядом ходил мужчина с номером от машины. Были другие люди, но я не слышал, что они говорили. Просто оставался рядом с девочками и старался, чтобы им не навредили, - рассказал очевидец.

■ ЗАКОН И ПОРЯДОК

Когда новогодний отпуск оказался на грани срыва

Сергей БОГРОВ

Калининградку вынудили вернуть большой долг знакомой.

Две калининградки заключили договор займа. Одна из женщин передала второй 1,5 млн рублей под проценты на один год, но не получила свои деньги обратно в установленный срок. Суд встал на сторону кредитора и постановил взыскать с заемщицы основную сумму долга, проценты за пользование займом и неустойку - всего 2,6 млн рублей.

Исполнительное производство поступило в отделение судебных приставов Центрального района Калининграда.

Поскольку должница не исполнила решение суда добровольно, сотрудники службы наложили арест на счета гражданки и запретили совершение регистрационных действий с ее имуществом: легковым автомобилем «Хендай», домом площадью 200 кв. м и земельным участком площадью 6 соток. Также должнице временно ограничили выезд из Российской Федерации.

Комплекс мер принес ожидаемый результат - вся сумма задолженности поступила на депозитный счет отделения, а затем была перечислена взыскательнице. Однако должнице пришлось дополнительно оплатить исполнительский сбор 183 тыс. рублей за неисполнение требований в установленные законом сроки.

- После этого все ограничения были сняты. Теперь калининградка может свободно отправиться на праздники за границу, беспрепятственно пользоваться банковскими счетами и распоряжаться имуществом, - рассказали в пресс-службе УФССП России по Калининградской области.

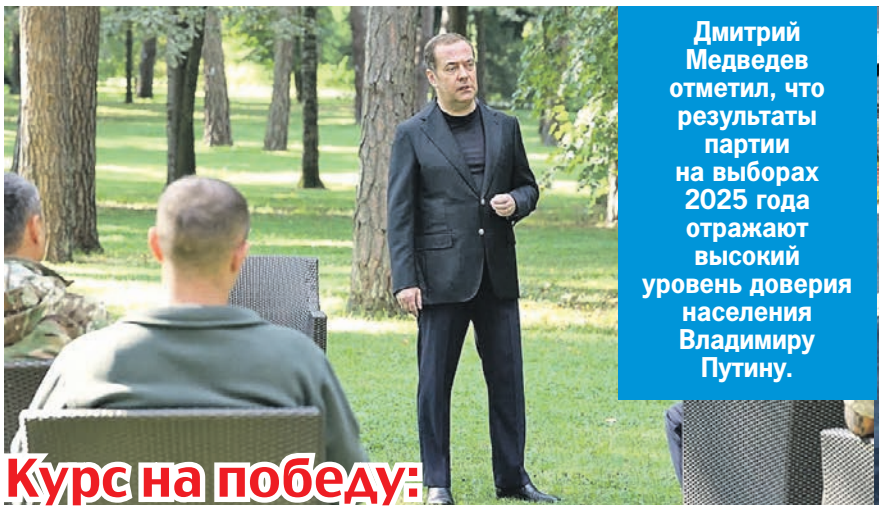

Дмитрий Медведев отметил, что результаты партии на выборах 2025 года отражают высокий уровень доверия населения Владимиру Путину.

По Народной программе партии построено 60 школ, отремонтировано 54 детских сада и 749 школ, обновлено более 1300 медучреждений.

Благодаря активной позиции Владимира Якушева (справа) партия регулярно оказывает помощь фронту.

Курс на победу:

«Единая Россия» подвела итоги года и настраивается на выборы в Госдуму

Олег КАРПОВ

На заседании Генсовета партия обсудила выполнение Народной программы, гуманитарную миссию и планы на предстоящий избирательный цикл.

12 декабря «Единая Россия» провела итоговое заседание Генерального совета, которое дало старт работе партии в большом избирательном цикле 2026 года. Руководство партии обсудило с сенаторами, депутатами Госдумы, членами Правительства и губернаторами ход реализации народной программы.

Значительное внимание на совете было уделено гуманитарному и волонтерскому направлению. «В гуманитарной и волонтерских миссиях «Единой России» участвуют 8,5 тысячи человек. Они доставили уже более 145 тысяч тонн гуманитарных грузов, работают в госпиталях и восстанавливают мирную жизнь в регионах, которые пострадали от боевых действий», - отметил председатель партии **Дмитрий Медведев.** Он подчеркнул, что «эта деятельность должна быть продолжена».

Говоря о политических итогах, Дмитрий Медведев заявил, что победа партии на выборах в ЕДГ-2025 - «свидетельство доверия курсу Президента, мы должны его удержать». Особую роль в будущей кампании партия отводит участникам специальной военной операции.

Подводя итоги года, секретарь Генсовета партии **Владимир Якушев** привел конкретные цифры. На выборах 2025 года партия получила в среднем 60,5% голосов, что создает уверенный задел для кампании в Госдуму. В рамках Народной программы построено 60 школ, отремонтировано 54 детских сада и 749 школ, обновлено более 1300 медучреждений. «Особое внимание «Единая Россия» уделит широкому представительству участников СВО в качестве кандидатов от партии в Госдуму», - сообщил Якушев. Для них будут организованы образовательные программы.

Кроме того, члены Генсовета обратились к членам партии, ее сторонникам и согражданам в преддверии выборов в Госдуму. Партия призывает всех выдвигать идеи, обозначать проблемы и участвовать в диалоге о будущем страны ***(смотрите «ВАЖНО!»).***

ВАЖНО

Обращение «Единой России» к членам партии, сторонникам, согражданам

Мы обязаны победить!

Принято на Генеральном совете партии 12 декабря 2025 года.

Дорогие друзья, уважаемые соратники!

В следующем году состоятся выборы в Государственную Думу.

Конституцией определено, что носителем суверенитета и единственным источником власти в Российской Федерации является ее многонациональный народ. А значит - его идеи и потребности должны определять план работы парламента.

Сегодня подготовить по-настоящему Народную программу и последовательно воплощать ее в жизнь способна только «ЕДИНАЯ РОССИЯ».

В этом - ответственность крупнейшей политической партии.

«ЕДИНАЯ РОССИЯ» создана для поддержки курса Президента.

Сегодня перед нами - задачи народосбережения, защиты традиционных ценностей, дальнейшего укрепления Армии и Флота, заботы о социальной справедливости, конкурентном экономическом развитии, достижения интеллектуального и технологического лидерства.

Сейчас Россия с оружием в руках защищает национальные интересы и право самостоятельно решать свою судьбу. Мы не позволим тем, кто хочет столкнуть нашу страну с пути укрепления и развития, как в конце прошлого века, добиться своего. В таких условиях объединяющая роль партии только усилилась.

Мы все сплотились вокруг нашего **Президента В. В. Путина.** Наши товарищи по партии и сторонники воюют на передовой. Возят гуманитарную помощь бойцам и жителям прифронтовой полосы. Помогают нашим воинам восстанавливаться и вернуться к мирной жизни. Поддерживают их семьи. Доверие и уважение, которое снискали наши Герои-защитники, помогает многим из них избраться депутатами. В рядах нашей партии они продолжают служить Родине.

Мы убеждены: власть должна принадлежать тем, кто не мыслит себя, а также будущее свое и своих детей без России, - вам, сограждане!

Народная программа партии воплотит эту власть в конкретных проектах и решениях. Каждое из которых будет шагом к нашей общей Победе - благополучному и безопасному будущему.

«ЕДИНАЯ РОССИЯ» продолжит укреплять единство нашего общества. Потому что это было и всегда будет нашей высшей миссией.

Мы - партия российской цивилизации. Мы - за диалог, а не разделение. Мы - мост между обществом и государством, между традициями и будущим. Три исторических флага страны - имперский, советский и российский - символы единой великой судьбы. Мы не отвергаем прошлое и не замыкаемся в нем. Это - крепкий фундамент для процветающего будущего всей России.

Мы - за социальную справедливость. Государство должно выстраивать разумный баланс между интересами бизнеса и общества. Тем, кто хочет и может честно зарабатывать, - надо дать такую возможность. Тем, кто нуждается в поддержке, - ее оказать.

Мы объединяем людей труда. Их достижения укрепляют благополучие Родины. Обеспечивают ресурсы, необходимые для современной системы социальной помощи, доступного и качественного здравоохранения, образования и культуры. И, конечно, для обороны и безопасности страны.

Наши отделения есть в каждом городском районе и в каждом отдаленном селе. В нашей партии состоят 2,5 миллиона человек, еще один миллион - официальные сторонники. У нас более 135 тысяч депутатов всех уровней. Мы слушаем и слышим людей. Наш закон об инициативном бюджетировании предоставил жителям возможность самим решать, какие объекты финансировать из местных бюджетов. В том числе - предлагать собственные проекты. Кандидатов от партии на выборах всех уровней определяют сами избиратели - на открытом предварительном голосовании. А наши депутаты в обязательном порядке отчитываются перед людьми за выполнение наказов.

Поэтому Народная программа, с которой мы пойдем на выборы в Государственную Думу, - не «набор обещаний». Она - план построения будущего, который составят из предложений миллионов людей со всей страны. Который рождается в прямом разговоре с вами, сограждане.

Для нас важно не просто получить поддержку - важно оправдать доверие. Мы - единственная партия, которая может уверенно сказать: результат есть и будет!

Мы видим этот результат таким:

- Россия - сильная держава, защищающая своих граждан и открытая миру.
- Россия - страна, где хочется жить, работать, растить детей.
- Россия - здоровая страна с современной медициной.
- Россия - справедливое государство без бедности.
- Россия - лидер технологий и науки.
- Россия - территория безопасности и закона.
- Россия - пространство семейных ценностей, традиций и культуры.
- Россия - демократия, где слышен голос каждого гражданина.
- Россия - страна новых горизонтов, открытий и движения вперед.

Сегодня мы призываем всех: участвуйте в создании Народной программы! Выдвигайте свои идеи, обозначайте проблемы, говорите о том, что нужно изменить. Этот диалог - не формальность. Он станет основой реальной государственной политики.

Предстоящий 2026 год Президент объявил Годом единства народов России. В нем - сила нашего Отечества. Народная программа и победа «ЕДИНОЙ РОССИИ» на выборах в Государственную Думу станут зримым подтверждением этого.

Не обещайте вы народу любови вечной на земле

В поисках могилы декабристов: почему историки не могут найти захоронение участников известного восстания - на сайте

Окончание. Начало < стр. 1.

И цвет русского офицерства, давно носившийся с идеей реформ в России, решил - сейчас или никогда. И вышел на Сенатскую площадь. Всего - около 3 тысяч человек. Их уговаривали разойтись. Они убили переговорщика - генерал-губернатора Петербурга, героя войны с Наполеоном Милорадовича. По декабристам открыли огонь из пушек картечью...

1271 человек был убит, в том числе зеваки, 9 женщин и 11 детей.

Пятерых предводителей восстания казнили. Более сотни отправили в Сибирь.

Так писали в учебниках.

По какому пути пошла бы Россия, победи декабристы? Об этом «КП» спросила кандидатов исторических наук: директора канцелярии Императорского дома Александра ЗАКАТОВА и экс-директора Российского госархива социально-политической истории Кирилла АНДЕРСОНА.

Василий Перов «Восстание декабристов», 1870 - 1880

Акварель Василия Перова «Восстание декабристов». Петербургский генерал-губернатор Михаил Милорадович (в центре) убеждает солдат вернуться в казармы. И в этот момент в него стреляет отставной поручик Петр Каховский. Ранение оказалось смертельным...

ЧЕГО ХОТЕЛИ ВОССТАВШИЕ

Александр Закатов.

Кирилл Андерсон.

- Собирались ли декабристы свергнуть власть и ввести конституционную монархию?

Закатов:

- Да, но у них был хаос в головах. «Русская правда» Павла Пестеля предполагала учреждение в России республики... тоталитарного характера! И была конституция Никиты Муравьева, где предполагалось сохранение монархии, но ограниченной и в путаном виде. Порядок перехода власти не был проработан - вроде она наследственная, но не передавалась через женщин. Хотя в той же «конституции» отмечено, что власть от тестя переходит к... зятю!

Андерсон:

- В обеих программах декабристов были элементы «русской экзотики». Но эталоном для них была конституционная монархия британского образца.

- Кто бы стал новым правителем?

Закатов:

- Большинству декабристов были ненавистны Романовы. У части восставших был план убить всех членов царской династии, вплоть до великих княжон, которые вышли замуж за иностранных принцев. Новый Диктатор должен был выйти из их собственных рядов.

- Собирались ли отменить крепостное право? И сами своих крестьян освободили?

Закатов:

- Они все были крепостниками. И все могли отпустить крестьян по указу царя о вольных хлебопашцах, изданному еще в 1803 году. Некоторые «консерваторы» это сделали, а декабристы - нет. Единственный готовый на это был «меланхолический Якушкин», упомянутый Пушкиным в 10-й главе «Евгения Онегина». Он же был и сторонником цареубийства. И писал, что собирался освободить своих крестьян - но почти без земли!

Андерсон:

- Им было нелепо отказываться от крестьян без смены всей системы. Богатые помещики Волконский и Трубецкой были и героями французской кампании, в походе на Париж видели, как живут крестьяне в Европе.

- Стала бы Россия жить лучше?

Закатов:

- Как могла страна жить лучше, если декабристы сами до конца не понимали, чего хотят. И даже единую программу не выработали - ни политическую, ни экономическую! Окажись они более решительными в тот момент, прояви слабость власть, и император Николай I был бы убит- они внесли бы раскол в правящий слой. Да, они пришли бы к власти, но долго не удержались бы. Они не могли управлять такой страной. Почитайте их показания, которые они давали на следствии друг против друга! Это «хаос плохо понятых мыслей». Их смела бы очередная волна, а дальше - «русский бунт, бессмысленный и беспощадный». Страну залило бы кровью. Какие реформы?!

- Декабристы заставили Николая I закрутить гайки и отказаться от намеченных Александром I реформ - и развитие страны затормозить?

Закатов:

- Как такой мятеж мог остановить развитие Российской империи? Наверное, если бы восстание победило, рост ее территории остановился бы. Самое большое в мире государство, раздираемое катаклизмами, могло погрузиться в смуту либо развалиться. И хотя восстание было подавлено в один день, оно породило развитие революционных тенденций, начавших подтачивать здание империи.

ДЕМОНЫ ИЛИ АНГЕЛЫ?

- В учебниках о декабристах говорилось: помыслы их были благородны, но они были страшно далеки от народа. Так кто они - пример добрых намерений и самопожертвования? Или человеческой наивности вкупе с политическим невежеством?

Закатов:

- Можно учиться на их ошибках, можно ими восхищаться как людьми мужественными, пожертвовавшими многим ради своих идей. Но идеальными людьми они не были точно. К тому времени уже всем были известны итоги Французской революции, которую начали такие же «герои» под лозунгами «свобода, равенство и братство». А привели к террору, к кошмарам, издевательствам и в конечном итоге к диктатуре Наполеона Бонапарта. А затем - и краху самой Франции. Декабристы знали, к чему ведет такая революция. Но все равно рискнули погрузить в нее свою страну и свой народ.

Андерсон:

- Да, декабристы не были идеальными героями. Но не считайте их лицемерами. Кто-то из них сказал: «Ах, как славно мы умрем». Они не могли предать друзей. Не могли поручиться за что-то плохое. У них все было основано на вопросах чести. Они не могли лгать императору - и на допросах они раскрывали все карты. Это были романтики. И потому вопрос уничтожения царской семьи для них, например, был проблемой. Для этого был выделен спецотряд, который так и не пошел в Зимний дворец. Они считали, что те, кто будет ликвидировать царскую семью, должны будут потом с собой покончить. Отряд самоубийц.

■ ВОПРОС - РЕБРОМ

Есть женщины в русских селеньях?

Всего на каторгу отправились 115 декабристов, 23 из них были женаты, в Забайкалье приехали 11 жен и невест, у всех там родились дети.

- Почему царь разрешил женам декабристов ехать за ними в Сибирь?

Закатов:

- Эта история связана с представлениями о чести, которые тогда были. Супруга князя Трубецкого встречалась с Николаем I и с государыней Александрой Федоровной. Оба долго отговаривали Екатерину Трубецкую от поездки в Сибирь - а та без разрешения императора не могла поехать вслед за осужденным мужем. В итоге император разрешил. И сказал, что она права. А государыня добавила: «На вашем месте, если бы с моим мужем такое произошло, я бы поступила так же».

Когда отговаривали, просто проверяли твердость ее намерений. Но когда увидели искреннее желание следовать за мужем, это вызывало одобрение императора. Он даже взял на себя заботу об их детях. Простить заговорщиков он не мог, чтобы не ослабить власть. Но многим из приговоренных позже смягчил наказание, сократил сроки, а их детям предлагали поступить в лучшие учебные заведения в столицах.

Игорь ЕМЕЛЬЯНОВ.

«Вопрос дня» о том, были ли декабристы героями или антигероями < стр. 3.

80 ЛЕТ ВЕЛИКОЙ ПОБЕДЫ

Мосты Победы. Художник - С. П. Светлицкий. Холст, масло. 1988 г. ФГБУК ЦМЖТ РФ.

Иван Георгиевич Зубков.

Разрушенный мост через р. Свирь. 1944 г. ФГБУК ЦМЖТ РФ.

КАКОЙ ПОДВИГ СОВЕРШИЛ ИНЖЕНЕР ИВАН ЗУБКОВ

872 дня блокады Ленинграда. Голод. Холод. Бомбежки. Артобстрелы. Трагический уход из жизни родных, близких, друзей, товарищей и сослуживцев.

«СПАСИТЕЛЬ ЛЕНИНГРАДА»

В Музее мостов в Санкт-Петербурге - филиале Центрального музея железнодорожного транспорта РФ - представлены уникальные фотокадры военных лет. Утро 7 февраля 1943 года. На 518-й день блокады Ленинграда на полуразрушенном перроне Финляндского вокзала при 20-градусном морозе голодающие, измученные бомбежками и артобстрелами, со слезами на глазах и радостными улыбками на лицах, жители города на Неве встречали первый, очень долгожданный поезд с продовольствием с «большой земли».

- Более 800 тонн грузов за один рейс было доставлено по железной дороге в Ленинград. Этот объем намного превышал груз с 1000 полуторок, доставляющих продовольствие по Дороге жизни, - комментирует хронику Владимир Мителенко, директор Центрального музея железнодорожного транспорта РФ.

Первый поезд сопровождала группа строителей во главе с Иваном Зубковым, инженером, генерал-директором пути и строительства II ранга, руководителем Управления военно-восстановительных и заградительных работ №2 (УВВР-2), которое, в соответствии с приказом ставки Верховного главнокомандующего, на небольшом участке земли на берегу Ладожского озера, только освобожденном от немецко-фашистских захватчиков, построило одноколейный железнодорожный путь Шлиссельбург - Поляны длиной 33 километра, соединивший основную железную дорогу на «большой земле» с Ленинградом.

В тот период в Ленинграде оставалось около 1 млн жителей (рабочие военных заводов, старики, дети и военнослужащие), и, конечно, вопрос обеспечения города продовольствием, вооружением и боеприпасами стоял крайне остро.

Единственный реальный путь с «большой земли» в Ленинград лежал через Ладожское озеро, летом по воде, зимой по льду на полуторках. Идея строительства в осажденный Ленинград железной дороги по льду Ладожского озера появилась в начале декабря 1942 года.

Изначально планировалось укладывать рельсы и шпалы прямо на лед, но расчеты показали, что он недостаточно прочный и не сможет выдержать тяжелый железнодорожный состав. Проект был доработан, и из ледовой дороги она превратилась в свайно-ледовую. К строительству приступили в конце декабря 1942 года. Глубина озера по ходу трассы местами составляла до 6 метров. Во льду предварительно делались специальные проруби, в которые забивались сваи 9 - 12 метров длиной. На сваях формировалась деревянная обрешетка, на которую устанавливалось железнодорожное полотно. Учитывая близость противника, постоянные обстрелы и налеты вражеской авиации, работы велись исключительно ночью... Температура воздуха опускалась до минус 30 - 40 градусов.

Строительство проходило в нечеловеческих и крайне опасных условиях. К 18 января 1943 года было забито порядка 17 тысяч свай и уложено около 10 километров пути, однако прорыв блокады Ленинграда остановил прокладку трассы: появилась возможность устройства пути по суше. Уже 19 января 1943 года было принято решение о строительстве трассы Шлиссельбург - Поляны. Руководство работами возложили на Ивана Зубкова, который вечером того же дня вместе со специалистами и командирами 9-й и 11-й отдельных железнодорожных бригад прибыл на место выполнения новой боевой задачи.

И. Г. Зубков и В. Е. Матишев на строительстве порта в Осиновце. 1942 г.

Сроки, выделенные на прокладку железной дороги, даже для мирного времени кажутся немыслимыми - 20 суток! Место строительства предельно опасно - вокруг минные поля и неразорвавшиеся авиационные бомбы. Как свидетельствует военная статистика, на пути трассы было обнаружено 1730 мин, 7 неразорвавшихся бомб и 52 артиллерийских снаряда. Самым сложным объектом по ходу временной железнодорожной линии стала свайно-ледовая эстакада протяженностью 1300 метров через реку Неву. Эстакада проходила по кривой с радиусом 600 метров с выступом в сторону Ладожского озера. Предстояло забить около 2650 свай на глубину 2 - 4 метра при восьмиметровой глубине реки.

В скупых заметках метростроевской газеты «Строитель» военных лет приведены факты, которые потрясают воображение: «Копровщики Смолкин, Козлов, Дибуля, Антонюк систематически выполняли нормы по забивке свай на 200 - 300 процентов. Так, 25 января 1943 года боец Смолкин вместо 13 свай по норме забил 80!»

Так называемая «низководка» была построена в течение 11 дней со средним темпом 118 погонных метров в сутки. Это был рекордный темп строительства. Специалисты УВВР-2 сделали невозможное - трасса длиной 33 километра была построена за рекордные 17 дней, и первый поезд с продовольствием прибыл в Ленинград 7 февраля 1943 года. Это было волнующее и памятное событие. Ивана Зубкова по праву считали спасителем Ленинграда. Впоследствии историки называли построенный под его руководством железнодорожный путь «Дорогой Победы».

ЧАЙ, ТАНКИ И ВАРЕНЬЕ

О героях тех тяжелейших для всего советского народа лет и стратегическом значении «Дороги Победы» можно узнать, посетив Центральный музей железнодорожного транспорта России и его филиал - Музей мостов в Санкт-Петербурге.

В одном из залов в фотографиях и схемах

Внук Ивана Георгиевича Зубкова - Иван Зубков.

Листок по учету кадров.

рассказывается о нашем герое - Иване Георгиевиче Зубкове. Он родился в семье инженера-путейца 26 июля 1904 года в Ессентуках. В 1922 году поступил на учебу на рабфак при Политехническом институте в Тифлисе, который не удалось окончить из-за смерти отца в 1925 году. Затем переехал к матери в Курск, где был назначен преподавателем, а затем и директором фабрично-заводского училища. В 1930 году окончил Харьковский технологический институт и с началом строительства метрополитена в Москве переехал в столицу.

Ивана Георгиевича по жизни отличали яркие инженерные и деловые качества, которые особо проявились при строительных работах на шахтах №7-8 (станция «Библиотека им. Ленина»), шахтах №31-32 (станция «Александровский сад») и шахтах №47-48 (станция «Смоленская»), что позволило ему пройти путь от начальника смены до руководителя шахты. В январе 1941 года 36-летний Иван Зубков был направлен в Ленинград, где он возглавил строительство первой линии метрополитена Автово - Финляндский вокзал.

С началом войны все шахты были законсервированы, а рвавшихся на фронт метростроевцев направили на возведение оборонительных сооружений и на восстановление разрушенных железнодорожных путей и мостов. С 28 июня по 1 ноября 1941 года ими было построено 640 дзотов и дотов, отрыто 67 600 погонных метров стрелковых окопов, 960 артиллерийских и пулеметных гнезд, устроено 32 700 метров противопехотных и 56 300 метров противотанковых препятствий. На танковых направлениях установлено 1100 надолбов, проложено 24 километра автогужевых дорог, 7 километров железнодорожных веток для бронепоездов и выполнены другие вспомогательные работы.

За этими цифрами - беззаветный труд ленинградских метростроителей, не жалевших сил и самой жизни ради победы над фашизмом, и их руководителя Ивана Зубкова, настоящего донского казака, предки которого проживали в Новочеркасске, чем Иван Георгиевич искренне гордился. Невероятная смелость, твердость и целеустремленность были главными чертами характера Зубкова, которые проявлялись на протяжении всей его жизни и позволяли осуществлять колоссальные по своей сложности и степени риска проекты.

Вот один из ярких примеров. В сентябре 1941 года

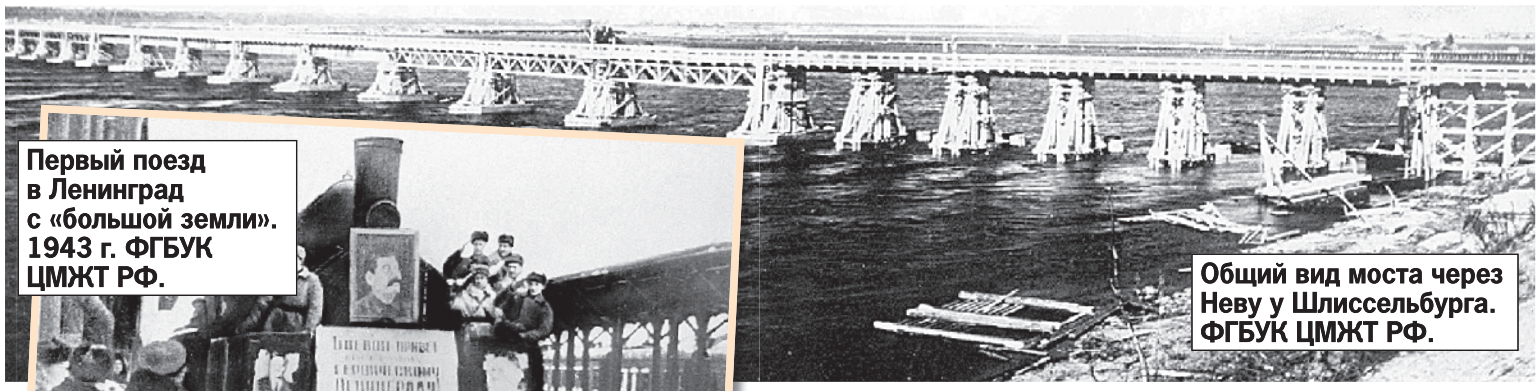

Общий вид моста через Неву у Шлиссельбурга. ФГБУК ЦМЖТ РФ.

Первый поезд в Ленинград с «большой земли». 1943 г. ФГБУК ЦМЖТ РФ.

советским войскам удалось форсировать Неву и захватить небольшой плацдарм на ее левом берегу, который вошел в историю под названием «Невский пятачок». В ноябре 1941 года метростроевцам во главе с Зубковым было поручено организовать водную переправу для доставки на отвоеванный клочок земли танков и необходимого для обороны снаряжения. Технический отдел «Строительства №5» Народного комиссариата путей сообщения по заданию Зубкова разработал неординарный проект. Суть идеи состояла в том, чтобы из трех плашкоутов водоизмещением 33 тонны сформировать паром. Сверху накладывали балки, внутри плашкоутов устанавливали деревянные поддерживающие фермы. Сборку проводили недалеко от переправы. Место работ находилось в непосредственной близости от линии обстрела. Для обеспечения безопасности Иван Зубков в течение нескольких суток создавал карту попадания снарядов. Сам при этом получил осколочное ранение, но продолжил наблюдение, выявив наиболее оптимальное и наименее поражаемое место прокладки трассы. Первая попытка оказалась неудачной. Во время работ начался сильный артиллерийский обстрел, повредивший понтонную переправу, однако транспортируемый танк удалось сохранить. Как известно, в годы войны технические ошибки карались жестко. Об инциденте сразу стало известно властям города. В своих воспоминаниях один из руководителей Ленинградского фронта Борис Бычевский отмечал: «Только вмешательство второго секретаря Ленинградского городского комитета ВКП(б) Алексея Александровича Кузнецова позволило Зубкову избежать ареста. Через несколько дней переправа успешно заработала».

Впоследствии каждое утро Зубков звонил в Смольный Андрею Жданову и особым шифром делал доклад: «Пью чай с вареньем, выпил семь стаканов». Это означало, что за сутки переправлено семь танков.

За выдающиеся заслуги по обеспечению строительства оборонных сооружений генерал-майору Ивану Георгиевичу Зубкову в 1943 году было присвоено звание Героя Социалистического Труда СССР.

28 июня 1944 года Иван Зубков трагически погиб в результате авиационной катастрофы, произошедшей вблизи Лодейного Поля. Самолет Р5, пилотируемый высококлассным летчиком Владимиром Никитовым и бортмехаником Евгением Самойловым, с пассажирами на борту Иваном Зубковым и его адъютантом Александром Смирновым летел в направлении реки Свирь с целью выполнить приказ наркома путей сообщения Лазаря Кагановича и доложить о ходе работ по восстановлению железнодорожного моста через реку. Что стало причиной крушения самолета и гибели всех, кто находился на борту, не выяснено до сих пор.

1 июля 1944 года на Невском было многолюдно. Это была траурная процессия. Хоронили генерал-директора Ивана Георгиевича Зубкова. Пришло огромное количество горожан, потому что знали: железная дорога, построенная под его руководством, спасла жизни множеству ленинградцев. Город оплакивал героя, благодаря мужеству и отваге которого построена «Дорога Победы».

ВОССТАНАВЛИВАЯ ИМЕНА

К слову, сегодня имя летчика-героя Владимира Дмитриевича Никитова, погибшего вместе с Иваном Георгиевичем Зубковым, носит средняя школа №26 города Архангельска.

Никитов воевал с особой смекалкой, предложил нестандартную тактику бомбометания на аэродромы и гарнизоны противника. Конечно, сравнительно небольшие бомбы, которые сбрасывались с самолетов Р-5, не могли причинить больших разрушений объектам противника, да такая задача и не ставилась. Главная идея была в том, чтобы держать в напряжении врага ночью. Миниатюрные Р-5 бомбили объект поодиночке, подлетая через каждые тридцать минут, не давая противнику спать и загоняя в бомбоубежище.

Особенно летчик любил задания, называемые пилотами «свободная охота». Такой полет осуществлялся ночью на малой высоте вдоль железных или шоссейных дорог. «Охота» шла за транспортом противника, обстреливались паровозы, вагоны и машины с военными грузами. На самолет подвешивалось несколько бомб с взрывателями замедленного действия. Такие «подарки» обрушивались на объекты с малой высоты, а следовательно, с большей точностью.

Несмотря на свою славу как отважного и умелого летчика, Никитов по-прежнему оставался скромным человеком, хорошим товарищем и остроумным веселым собеседником. Он мечтал о том времени, когда после войны сможет вернуться к своей семье в Архангельск и снова начать мирную работу на воздушных линиях Севера. Но мечтам Владимира Никитова сбыться было не суждено...

У ИСТОРИИ НЕТ ПРОШЕДШЕГО ВРЕМЕНИ...

- Кропотливая работа научных сотрудников центрального музея над выставкой «Дорога Победы Ивана Зубкова» позволила найти не только уникальные архивные документы и фотографии, но и восстановить имена ряда героев войны, сообщить родственникам факты об обстоятельствах их гибели, - рассказывает Владимир Мителенко.

Юбилейный год Победы особо отмечен участием музея во многих значимых проектах, включая выставку в Совете Федерации. Главным итогом работы музея является научно-практическая конференция «Железные дороги Великой Победы». Представители музеев, вузов, патриотических организаций из разных регионов обсудили ряд важных вопросов, связанных с историческим наследием железнодорожного транспорта, вспомнили имена выдающихся железнодорожников времен Великой Отечественной войны.

Михаил БОБРЫШЕВ.

Автор признателен за помощь и содействие в подготовке материала директору «Центрального музея железнодорожного транспорта Российской Федерации» Владимиру МИТЕЛЕНКО, заместителю директора Центрального музея Елене АСТАШОВОЙ, генеральному директору АО «ИПК «СТРАЖ» Виктору КРЫЛОВУ. Фотоматериал предоставлен ЦМЖТ РФ.

Фото с выставки.

Арктический научный центр «Роснефти»

В преддверии Нового года в Москве «Роснефть» подвела предварительные итоги масштабной трехлетней экологической программы в Белом море.

Тайна Белого моря:

Ученые сравнили, что изменилось за 100 лет

Александр ЗЮЗЯЕВ

Ученые повторили путь легендарной экспедиции советского гидробиолога Константина Дерюгина 1922 - 1926 годов, чтобы понять, как изменилась арктическая экосистема за столетие. В проекте приняли участие более 80 специалистов из ведущих научных организаций страны: Арктического научного центра «Роснефти», «Иннопрактики», Центра морских исследований МГУ, Биологического факультета МГУ, СПбГУ, Института океанологии им. П. П. Ширшова РАН, Зоологического института РАН. Активное участие в полевых и камеральных работах приняли 24 студента и аспиранта.

«ТОЧКА ОТСЧЕТА» ДЛЯ АРКТИКИ

Идея проекта принадлежит директору Беломорской биологической станции (ББС) МГУ **Александру Цетлину**, который стал его идейным вдохновителем. «Это действительно большой проект, посвященный исследованию современного состояния биологического разнообразия и экосистемы Белого моря в сравнении с данными столетней давности, - отметил **Александр Борисович**. - Экспедиция Константина Дерюгина была выдающейся по объему и достоверности. В результате были получены удивительные данные: мы сейчас понимаем, что в экосистеме и фауне Белого моря за эти 100 лет мало что изменилось».

Этот вывод стал главным открытием. Ученые не обнаружили признаков проникновения чужеродных видов-вселенцев, а общая структура экосистемы осталась прежней. По мнению Александра Цетлина, на фоне быстрых изменений в других арктических морях, например в Карском, Белое море можно считать реперной точкой, «точкой отсчета».

«В Белом море все-таки довольно маленькая антропогенная нагрузка. Судоходство развито слабо. Кроме того, удивительная геологическая структура: большая часть глубоководной части занята очень холодными водами, температура которых не изменилась за эти 100 лет никак. Как был минус полтора, так и остается», - пояснил ученый.

GPS ПРОТИВ ВЕРЕВКИ С ГИРЕЙ

Особенностью проекта стало сочетание исторических и самых передовых методов исследований. Работы проводились на научно-исследовательских судах «Картеш» и «Профессор Зенкевич». Пробы бентоса (организмов, обитающих на дне водоемов), планктона и воды отбирали с применением тех же методов, что и век назад, но параллельно использовали телеуправляемые подводные аппараты и проводили молекулярно-генетический анализ с помощью единственного в мире за Полярным кругом секвенатора, установленного на ББС МГУ.

«Важной частью работы являлась гармонизация методов, - объяснил генеральный директор Центра морских исследований МГУ **Николай Шабалин**. - Чтобы убедиться, что, используя современные подходы, мы получаем информацию, которую можно оценить и сравнить с той, что получена 100 лет назад. Мы проводили траловые съемки, брали пробы грунта, как и Дерюгин, а также применяли подводных роботов для видеосъемки дна».

«Роснефть» с 2012 года проводит масштабные экологические исследования в Российской Арктике.

Руководитель экспедиционной части проекта **Александр Кокорин** красочно описал сложности, с которыми столкнулась команда. «Самым удивительным было отсутствие GPS у **Константина Дерюгина**. В его время координаты определяли по компасу и приметным знакам на берегу. Глубины мерили веревкой с гирькой. Поэтому когда мы приходили по современным координатам в «точку Дерюгина», то могли не найти там описанный им каменистый грунт - то ли камни «утонули» в иле, то ли мы оказались в другом месте в пределах погрешности. Нам приходилось искать похожий ландшафт, чтобы провести корректное сравнение».

НОВЫЕ ВИДЫ И «НЕОПРЕДЕЛЕННЫЙ СТАТУС»

Несмотря на общую стабильность, исследователи сделали немало интересных открытий. «Нам удалось открыть несколько новых для науки видов, относящихся к классам кольчатых червей, немертин и губок, - рассказала научный сотрудник проекта **Анна Жадан**. - Также мы нашли виды, ранее не отмечавшиеся в Белом море».

При этом, как ни парадоксально, современные методы показали, насколько фауна арктических морей еще не изучена. «Точность определения по сравнению с Дерюгиным у нас оказалась ниже, - отметила Жадан. - Не потому, что мы хуже определяем, а потому, что наука стала сложнее. То, что раньше считалось одним видом, может оказаться группой из пяти-шести. Около 30% наших результатов пока в неопределенном статусе. И это в хорошо изученном Белом море! В высокой Арктике таких неопределенностей будет гораздо больше».

Ученые нашли несколько новых для науки видов кольчатых червей, немертин и губок.

Арктический научный центр «Роснефти»

ПОЛЕВАЯ ШКОЛА ДЛЯ УЧЕНЫХ БУДУЩЕГО

Важной частью проекта стало участие студентов, продолжающее традиции дерюгинской экспедиции, в составе которой тоже работали будущие светила науки. «Мы старались привлекать как можно больше студентов, - сказал Александр Кокорин. - Это был флагманский проект Московского университета». Студентка биофака МГУ **Анна Росинская** поделилась впечатлениями: «Это потрясающая возможность поработать с ведущими специалистами. Ты прослеживаешь вживую весь путь от сбора материала до научных выводов. Начинаешь понимать, как действительно делается наука».

Участники проекта подчеркнули практическую ценность исследования для устойчивого развития Арктики. «Эта информация и инструменты необходимы для долгосрочного планирования, - отмечает Николай Шабалин. - Освоение Арктики неизбежно, но это хрупкий регион. Чтобы минимизировать воздействие, нужно понимать, что происходит в экосистемах сейчас, какие компоненты наиболее чувствительны. Белое море как модельный полигон дает такую точку отсчета».

По итогам работы готовится к изданию монография - современный аналог труда Дерюгина «Фауна Белого моря и условия ее существования». Но главное, по словам ученых, - это созданная в ходе проекта уникальная коллекция биологических образцов, сохраненных с использованием современных методов. «Те материалы, которые были собраны за эти два года, уйдут в вечность, - заключил Александр Цетлин. - И эта вечность скажет нам спасибо».

Исследование подтвердило: Белое море остается эталоном стабильности. Его холодные глубины хранят свою тайну - секрет устойчивости, который теперь предстоит разгадывать, сравнивая с более динамичными и уязвимыми морями Арктики. Работа, начатая столетие назад, продолжается, обеспечивая научную основу для ответственного развития ключевого региона страны.

■ **ВАЖНО!**

Экология в глобальном масштабе

Отметим, что проект в Белом море - часть масштабной научной программы «Роснефти» в Российской Арктике, которая ведется с 2012 года. За это время компания организовала более 60 экспедиций, проведя беспрецедентные гидрометеорологические, геологические и биологические исследования. Создана широкая сеть метеостанций, изучены животные-биоиндикаторы - белый медведь, атлантический морж, северный олень. На базе Беломорской биологической станции МГУ также успешно прошли испытания микробного препарата «Океанида» для ликвидации углеводородных загрязнений в северных морях.

Я бы в сварщики пошел

Какие специальности стали самыми востребованными в колледжах и техникумах.

Анна ЛУКЬЯНОВА

В Минпросвещения подвели итоги приемной кампании - 2025 в системе среднего профобразования (СПО).

Во-первых, наплыв в этом году рекордный: около 1,3 млн поступивших. Это ненамного больше, чем в прошлом году (1,22 млн), но тем не менее.

Во-вторых, сейчас в колледжах страны учатся 3,9 млн студентов, и это тоже рекорд за последние 50 лет.

Среди специальностей по числу поступивших лидируют «Сестринское дело» (почти 85 тысяч) и «Информационные системы и программирование» (почти 75 тысяч), сообщили в пресс-службе ведомства. На третьем месте с существенным отрывом идет «Лечебное дело» (37 тысяч). Далее в рейтинге: «Правоохранительная деятельность», «Туризм и гостеприимство», «Сварщик (ручной и частично механизированной сварки (наплавки)», «Повар, кондитер», «Преподавание в начальных классах» и «Техническое обслуживание и ремонт автотранспортных средств».

Еще одну обнадеживающую цифру назвал мэр Москвы Сергей Собянин на недавнем заседании Совета по национальным проектам и стратегическому развитию: «Сегодня 95% выпускников колледжей трудоустраиваются по профессии. Причем две трети начинают работать уже во время обучения». А все потому, что в последние 2 - 3 года программы пересмотрели, и теперь 70% учебного времени занимает практика. «И не абстрактная, а та, которая требуется выпускнику для работы на конкретном предприятии», - уточнил Собянин и напомнил, что в Москве 2/3 вакансий - именно для специалистов со средним профессиональным образованием.

В этом году Москва, напомним, участвовала в эксперименте по привлечению в СПО девятиклассников (вместе с Питером и Липецкой областью), ради чего выделили 43 тысячи бюджетных мест, что тоже рекорд. Больше всего добавили на направлениях, где готовят ИТ-специалистов, работников образования и медицины, транспорта, индустрии гостеприимства.

Эксперимент собираются продлить до 2029 года и расширить число регионов-участников до восьми (плюс Татарстан, Ростовская, Тюменская, Тверская и Московская области) - соответствующий законопроект уже прошел первое чтение в Госдуме.

РАДИО КОМСОМОЛЬСКАЯ ПРАВДА
radiokp.ru

Самая полная картина по трудоустройству в России. Слушайте программу «Есть работа» по четвергам в 15.30 (мск) на Радио «КП»

■ ЗНАЙ НАШИХ!

Об интернете - доступно и понятно

Плюс еще одна премия в копилку «Комсомольской правды» - наш коллега, заведующий отделом политики **Валентин Алфимов** стал лауреатом конкурса «DOT-журналистика».

На конкурс было номинировано интервью **с директором координационного центра доменов RU и РФ Андреем Воробьевым.** Андрей Александрович в интервью Радио «КП» рассказывал о безопасности в российском сегменте интернета, об угрозах, которые могут нам грозить, и о способах от них защититься.

Личный архив Валентина Алфимова

В этом году отобрано на конкурс более 800 работ. Это рекорд.

Было решено вручать премию в четырех номинациях: «Говорим и пишем по-русски», «Доменный кофе-брейк» - Чем живет отрасль», «Доменная (без) опасность», «Популярно о доменах». И вот как раз в последней Валентин и победил с материалом «Есть ли в России рубильник, которым можно выключить интернет».

Поздравляем коллегу!

KP.RU
Статью Валентина Алфимова, победившую в конкурсе, можно прочитать на KP.RU

7 декабря в «Ледовом Дворце» полноправными участниками Народной премии «Звёзды Дорожного радио» стали более 9000 зрителей в зале и свыше 5 миллионов онлайн — благодаря прямой видеотрансляции в Одноклассниках!

На сцену вышли суперзвёзды, за чьи хиты в течение 2025 года миллионы слушателей голосовали в хит-параде «Звёзды Дорожного радио. Топ-10». Свои лучшие композиции исполнили Наташа Королёва, SHAMAN, Игорь Крутой, Игорь Николаев, Татьяна Буланова, Денис Майданов, Ираклий Пирцхалава, группа «Фабрика», Ярослав Сумишевский, Елизавета Долженкова и другие. Впервые в церемонии принял участие секретный гость — им стала певица МакSим.

Вечер начался с трогательного момента. Весь зал почтил память основателя станции Андрея Михайлова и Дмитрия Василевского — автора песни «Передай привет на Дорожное радио». А затем перед зрителями появилась ведущая вечера — легенда телеэфира Яна Чурикова.

Первым на сцену ледовой арены — прямо из зрительного зала — вышел SHAMAN. Артист стал обладателем премии за хит «Прямо по сердцу». Татьяна Буланова, не пропустившая ни одну церемонию, в 2025 году получила сразу две статуэтки. Теперь у Татьяны их целых 14, она абсолютная рекордсменка «Звёзд Дорожного радио»! Две награды в этот день забрал и Ярослав Сумишевский. Благодаря голосованию в группе «Дорожного радио» в Одноклассниках он стал артистом года по версии пользователей соцсети.

По традиции радиостанция подготовила множество зрелищных номеров — так, во время исполнения хита «Красная Краса» Елизавета Долженкова взлетела под купол дворца. А МакSим команда «Дорожного радио» под овации «Ледового дворца» вручила диплом в номинации «Легенда поп-музыки». Обладателями спецпризов «Дорожного радио» стали и другие поп-кумиры — Игорь Крутой и Игорь Николаев.

Особыми гостями «Звёзд Дорожного радио» стали слушатели-победители конкурса, проходившего на dorognoe.ru. Десятеро счастливчиков выиграли путёвки на двоих в Северную столицу. Они увидели выступления любимых музыкантов из VIP-ложи, за кулисами встретились и сфотографировались с артистами. А Татьяна Губанова из Воронежа выиграла суперприз от «Дорожного радио» и LADA Sport ROSNEFT — новенький автомобиль LADA!

Финальным аккордом церемонии стала композиция «Ангел-хранитель мой» в исполнении Игоря Крутого, Игоря Николаева, Стаса Пьехи, Дениса Клявера, Алёны Мальцевой и группы «Фабрика». Но на этом праздник не закончился! Традиционный показ специальной телеверсии «Звёзд Дорожного радио» состоится на Пятом канале в новогоднюю ночь!

Программный директор «Дорожного радио» Кирилл Сорокин: «В Петербурге "Дорожное радио"№1 уже 19 лет, а сегодня станция лидирует и во всей России. Секрет нашего успеха — добрые песни и тёплая, по-настоящему домашняя атмосфера в эфире. "Звёзды Дорожного радио" — квинтэссенция всего этого! И приоткрою завесу тайны: в 2026 году шоу придёт и в Москву.

«ДОРОЖНОЕ РАДИО» ПОДАРИЛО ПРАЗДНИК ВСЕЙ СТРАНЕ

Полный зал и полеты под куполом: как прошла XIII Народная премия «Звёзды Дорожного радио»

«Уже 22 марта в "Live Арене" состоится красочный весенний концерт "Звезды Дорожного радио"»

Реклама, 12+, ООО "Центр новых технологий"

Развела тебя, развела!

Александр Кержаков отдал мошенникам 330 млн рублей, а Олег Газманов - 600 миллионов

Российские знаменитости остались без денег, вкладываясь в сомнительный бизнес.

Константин ГЛЫБА

История богатенького Буратино, которого облапошили аферисты Базилио и Алиса, стала наукой далеко не всем. Жажда легкой наживы в совокупности с низкой финансовой грамотностью очень часто подводит в том числе и известных людей.

Погорели на крипте

Павел Деревянко, Марюс Вайсберг и Артем Ткаченко

Личная страница Павла Деревянко в социальной сети

- Алло, следователь? Не виноват я, меня самого обманули! (Павел Деревянко.)

В октябре в Москве стартовал суд над предпринимателем Григорием Мулузяном, которого обвинили в мошенничестве на сумму около 400 млн руб. Фигурирует в этом деле и актер Деревянко. Это Павел написал заявление, когда понял, что 257 млн руб., вложенные в криптовалютный проект Мулузяна Bee Soul («Пчелиная душа»?!), плакали. В этом же «бизнесе», кстати, успел поучаствовать и популярный режиссер Марюс Вайсберг, которому обещали 7% годовых от вложенных $100 тыс. (7,8 млн руб.), и друг Деревянко - актер Артем Ткаченко. Он принес Мулузяну семь с половиной биткоинов (более $100 тыс. по курсу 2019 года) под 10% ежемесячно! А когда заподозрил неладное, потому что не смог войти в заблокированный криптокошелек, отдал еще $20 тыс. (1,5 млн руб.) по наводке Мулузяна «специалисту», который должен был помочь с разблокировкой.

Больше денег никто не видел. Но и в полицию не пошел. Более того, Деревянко и Ткаченко попытались выкупить долю Мулузяна в этом странном бизнесе и отнесли ему (в третий раз) деньги - еще по $150 тыс. (11,8 млн руб.). Поняв, что Григорий не собирается с ними ничем делиться, Артем написал заявление - ущерб оценил в 10,5 биткоина и 6 млн руб. Теперь следствие полагает, что Григорий имитировал криптовложения, а сам просто выводил деньги. Поскольку Bee Soul принадлежит и Деревянко, в махинациях начали подозревать и его. Но артист все отрицает. Самого обдурили!

Евгений Малкин

Погорел на крипте и Евгений Малкин - прославленный русский хоккеист. **Заработав приличный капитал в США (с Александром Овечкиным входит в топ-10 самых дорогих хоккеистов), уралец вложился в нестабильный блокчейн-бизнес.** По наводке знакомых перевел на чистом доверии $4 млн (316 млн руб.) в стартап компании Mark.Space, обещавшей «интернет следующего поколения», в которой получил долю. Проработав некоторое время и сумев привлечь $10 млн (788 млн руб.), компания резко закрылась, а разработчики перестали выходить на связь.

Личная страница Евгения Малкина в социальной сети

Из-за критически запутанных бюрократических киберцепочек и мутных схем, организованных Mark.Space, в деле так и не удалось стопроцентно разобраться. В суд, судя по всему, Малкин так и не обращался, собирался проводить собственное расследование. Но так или иначе вложенных денег больше не увидел.

Потеряли все, что нажито

Александр Кержаков

Aleksandr Kulebyakin/globallookpress.com

Резонансным было дело Александра Кержакова - одного из главных бомбардиров русского футбола, который отдал все (!), что он заработал за десятки лет карьеры, мошенникам. **Со счетов спортсмена вывели суммарно 330 млн руб.**

Начиналось все опять со знакомых: в 2011 году футболисту порекомендовали неких людей, которые помогут грамотно вложиться в достройку завода по производству бензина в Воронежской области. Строительство якобы стоило 1,5 млрд руб. (за такие деньги даже микрозавод не возвести), но за почти 100 млн руб. Кержакова обещали сделать совладельцем предприятия. Запуск планировался в 2012 году. Александр заинтересовался, ездил на место якобы строительства, наблюдал за процессом и был уверен, что имеет дело с проверенными людьми. А когда решил посмотреть документы, менеджер известного банка Владимир Багаев, ВИП-клиентом которого был Кержаков, предоставил спортсмену договор займа с бизнесменом Михаилом Суриным (он обещал строить завод), на 105 млн руб. - без процентов и до июня 2026 года.

Эта связка (Багаев - Сурин) и стала ключевой при выводе денег. Когда Александр не смог внести очередной платеж по ипотеке, он обнаружил, что его счета абсолютно пусты. Выяснилось, что для вывода денег его подпись подделывали, а крупные суммы переводились Багаевым на счета Сурина без ведома футболиста. Так пропало все, что Кержаков заработал. В 2016 году Сурина приговорили к 4 годам лишения свободы, Багаев был приговорен к ограничению свободы на 1,5 года, но освобожден от отбывания наказания в связи с истечением срока давности. Суд обязал предпринимателя выплатить футболисту 220 млн руб. (70 млн руб. взыскали с фирмы мошенника). Кержаков до сих пор возвращает свои деньги.

- По решению суда мне сейчас выплачивают по 2 тыс. руб. в месяц, - признавался футболист. - Потому что у Сурина ничего нет, он не работает. Наверное.

Олег Газманов

Главный акробат российской эстрады отдал все заработки за жизнь недобросовестному мужчине. Так по крайней мере выразился сам Газманов в суде над Геворком Саркисяном, втершимся в доверие к народному артисту России через его сына Филиппа еще 10 лет назад.

- В 2019-м Олег Михайлович выдал заем Саркисяну, - пояснил адвокат певца Роман Кузьмин. - **Это были все деньги, которые Олег Михайлович заработал за жизнь (по данным РЕН ТВ, речь идет о сумме в 600 млн руб.).**

Саркисян - бывший налоговик и брокер, который открыл в том числе и при помощи инвестиций семьи Газмановых сеть детских парков профессий. Подкупил вокалиста сладкими обещаниями: мол, франшизу начнут реализовывать в США, Британии, Европе.

- Я ему дал свои деньги, которые очень долго зарабатывал, - рассказал Газманов. - Через три года он должен был отдать их, а проценты должны были идти постоянно. Ни процентов, ни денег я не увидел спустя шесть лет.

Владимир ВЕЛЕНГУРИН/ «КП» - Москва

В России, судя по базе данных СПАРК, у Геворка Саркисяна активов нет. По адресам, где располагались его компании, пусто. По заявлению Газмановых Следком РФ возбудил уголовное дело по ч. 4 ст. 159 УК («мошенничество в особо крупном размере»). Подозреваемого поначалу отправили в СИЗО, затем перевели под домашний арест. Следствие продолжается.

Константин ГЛЫБА.

KP.RU
Гагарина и Баста зарабатывают сотни миллионов на рекламе и ресторанах: кто из звезд добился успеха в бизнесе - на сайте KP.RU

Олимп в тумане, но квоты в кармане

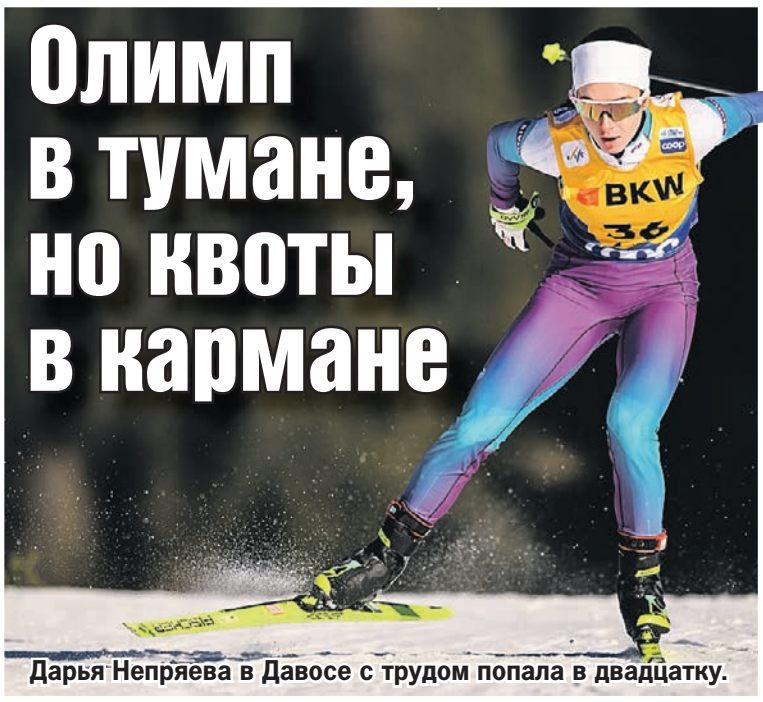
Дарья Непряева в Давосе с трудом попала в двадцатку.

Maxim Thore/Bildbyran via ZUMA Press/TACC

Евгений НЕСЫН, Сергей КИРИЛЛОВ

Двое российских лыжников пробились на Олимпиаду-2026 в Италии. Но есть ли у них шансы на медали?

Российские болельщики долго ждали этого момента. И вот в прошедшие выходные 22-летний **Савелий Коростелев** и 23-летняя **Дарья Непряева** дебютировали на третьем этапе Кубка мира в швейцарском Давосе, где выступили в спринте и в гонках свободным стилем на 10 км. Эти старты стали вообще первыми международными соревнованиями, куда допустили наших лыжников с 2022 года. Напомним, что Международная федерация лыж и сноуборда (FIS) вынуждена была выдать нейтральный статус нашим спортсменам, после того как Россия выиграла иск в Спортивном арбитражном суде (CAS).

КАК ОТСТАРТОВАЛИ

А вот результаты двух наших молодых лыжников многих повергли в шок. Савелий Коростелев на 10-ке занял лишь 25-е место, уступив победителю, норвежцу **Эйнару Хедегарту,** 1 минуту 20 секунд. Четвертым, кстати, финишировал многократный олимпийский чемпион **Йоханнес Клебо** (+24,1 секунды). Сам же Коростелев отшутился в соцсетях: «Главное достижение - не упал на гонке, ах да, еще квоту заработали».

Дарья Непряева тоже заняла только 20-е место, проиграв победительнице, норвежке **Каролин Симпсон-Ларсен**, 1 минуту 10 секунд. А накануне, в субботнем спринте, оба наших лыжника выступили еще хуже: Коростелев и Непряева показали 51-е и 39-е время в квалификации и не прошли в основные соревнования.

Полный провал? Без Большунова шансов у наших лыжников нет?

«ЗАДАЧУ ВЫПОЛНИЛИ»

Но не так все печально. Выступления в Давосе позволили Коростелеву и Непряевой не только дебютировать на Кубке мира, но и выполнить критерии FIS. Наши лыжники теперь смогут участвовать на Олимпиаде-2026 в спринте, скиатлоне, гонке с раздельным стартом и марафоне. Увы, в командном спринте и эстафетах наших спортсменов не будет.

Как поясняют в FIS, эти квоты основаны на результатах Кубка мира и учитывают нейтральный статус.

МНЕНИЯ

Интересно, что же говорят про эти результаты эксперты и тренеры:

- Неспециалистам кажутся далеким результатом 20-е места, а вот вы попробуйте приехать на высоту за день-два до старта. Для нас сейчас все-таки было важнее отобраться на Олимпиаду, - говорит депутат Госдумы и олимпийская чемпионка **Светлана Журова.**

- Никаких итогов… Цели другие решались, они решились, - сдержанно отвечает старший тренер сборной России **Егор Сорин**.

- Ничего выдающегося, но и не провальный старт… Нужно дать им адаптироваться, - считает главный тренер сборной **Юрий Бородавко**.

- Я думаю, что можно поставить любого спортсмена из топ-50 российских лыжных гонок и каждый из них пройдет квалификацию на Олимпиаду. Другое дело в том, что Дарья Непряева и Савелий Коростелев могут еще бороться за призовые места и на Кубке мира, и на Олимпийских играх, - подводит черту серебряный призер Олимпиады-2010 **Александр Панжинский**.

ЧТО ДАЛЬШЕ?

По словам тренеров, Коростелев и Непряева планируют принять участие в многодневке «Тур де Ски» (28 декабря - 4 января) и во всех этапах Кубка мира до Олимпиады.

Предстоящие этапы пройдут в итальянских Тоблахе и Валь-ди-Фьемме - на тех же трассах, где в феврале будут соревноваться олимпийцы. А также в немецком Оберхофе и швейцарском Гомсе. Это, как отмечают эксперты, позволит адаптироваться к международному уровню.

А В ЭТО ВРЕМЯ

Российская конькобежка **Анастасия Семенова** заняла 15-е место в норвежском Хаммере и по итогам двух этапов Кубка мира поднялась 21-е место в мировом рейтинге. Этот результат является достаточным для получения олимпийской лицензии в масс-старте, так как в соревнованиях примут участие 24 лучшие спортсменки. Ранее олимпийскую путевку и тоже только на одной дистанции - 3000 метров - завоевала **Ксения Коржова**.

Напомним, что ранее олимпийские именные лицензии на Игры получили **Никита Филиппов** (ски-альпинизм), фигуристы **Аделия Петросян** и **Петр Гуменник** (всего, с учетом двух лыжников, семь человек). Еще несколько квот, но не именных, есть в шорт-треке. В отборе примут участие наши саночники и бобслеисты, фристайлистка, двоеборец. Всего же на Олимпиаду, по словам **министра спорта Михаила Дегтярева**, поедут около 20 российских спортсменов.

ФОТО-ФАКТ

IMAGO/ANI/globallookpress.com

MAGO/ANI/globallookpress.com

Открытие памятника **Лионелю Месси** в Индии переросло в погром. Болельщики, заполнившие арену в Калькутте, так толком и не увидели своего кумира, которого со всех сторон окружала охрана. А когда аргентинца быстро увели с поля, фанаты стали ломать стулья и ограждения. «Только политики и актеры окружали Месси… Зачем они тогда позвали нас? У меня билет за 12 тысяч рупий (10 500 рублей), но мы даже не смогли увидеть его лицо…» - написал один из зрителей. Главный организатор мероприятия арестован и уже пообещал вернуть деньги за билеты.

IMAGO/ANI/globallookpress.com

KP.RU
Все новости спорта - на KP.RU/SPORTS

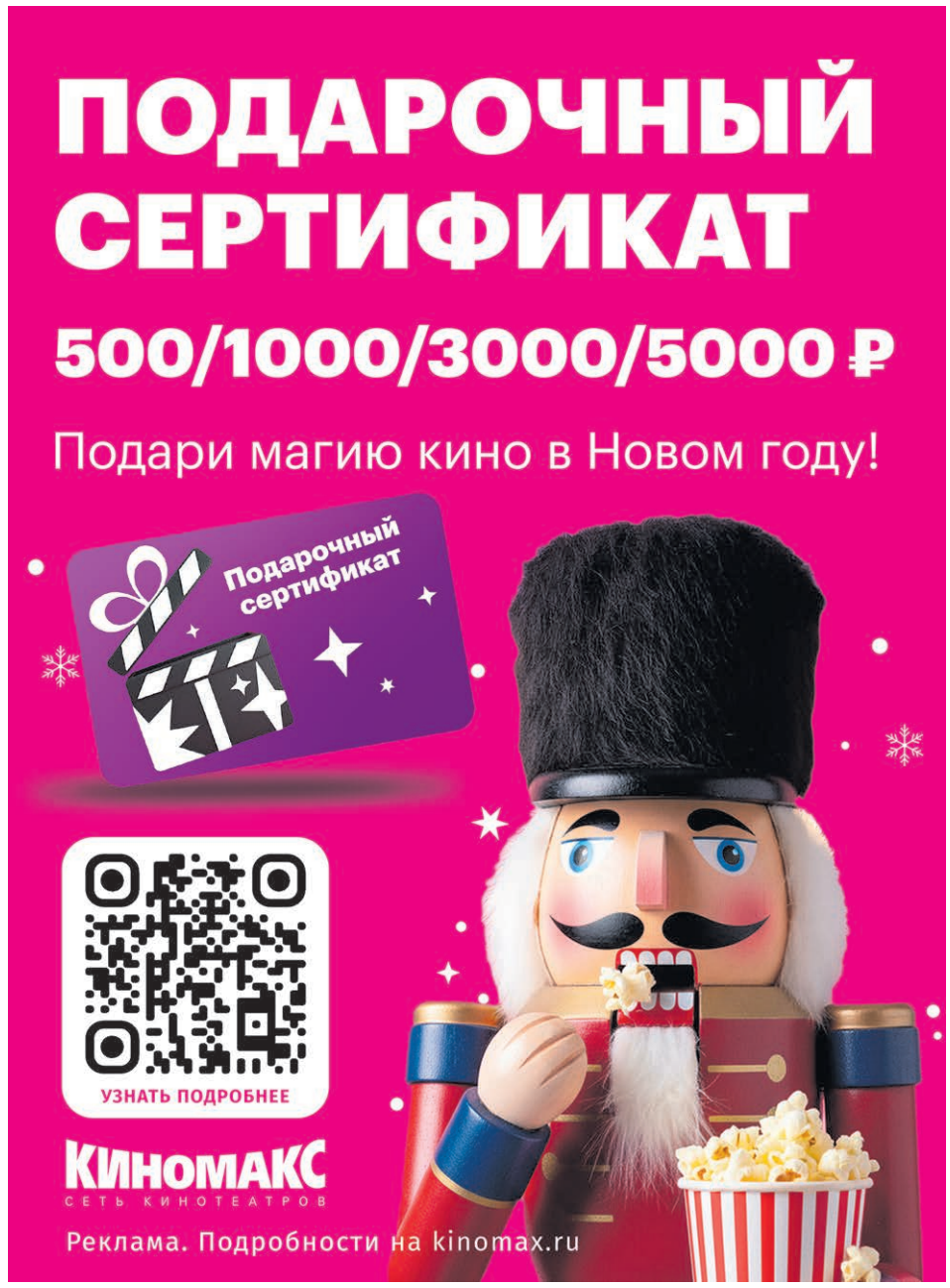

На диване с «Комсомолкой»

БУДЬ СТИЛЬНОЙ С «КП»

Анастасия БОБКО, 22 года, Красноярск:

- Никогда не думала, что стану моделью, и вот уже больше года моя жизнь - это подиум и фотосъемки. Отбросьте сомнения и сделайте первый шаг. Я уверена, впереди меня ждет успех и много нового. Верьте в себя и много работайте!

Виктория АНДРЕЯНОВА, модельер:

- Прозрачные пайеточные брюки создают эффект рассыпающейся в воздухе мозаики, с каждым шагом рисунок меняется. Верх, наоборот, матовый и собранный, с красивым воланом у горла. Черные лодочки смотрятся строго, но именно эта строгость удерживает образ от ухода в «диско». Наряд будет уместным на вечеринке с танцполом. Огненная Лошадь любит тех, кто знает, куда ставит ногу, особенно если это нога в лодочке на зеркальном шаре.

Фото присылайте в «Комсомольскую правду», e-mail: miss@kp.ru

Голосуйте за понравившуюся вам участницу на нашем сайте *KP.RU* в разделе «Будь стильной с «КП»!

АНЕКДОТЫ

Основное правило взаимоотношений пешехода и водителя: каждый из них должен думать, что другой - идиот и в любой момент может совершить хрен знает что.

***

Экономисты подсчитали, во сколько россиянам обойдется новогодний стол, причем без еды.

***

- Папа, а вы правда завели меня ради квартиры?

- Не говори ерунды, Ипотекослав!

***

Отдыхала неделю в Турции, потом неделю у бабушки. Поняла, что турецкому ол инклюзиву до бабушкиного еще расти и расти...

***

- Ваш звонок очень важен для нас! - улыбались техничке тете Маше школьники, выходящие из класса на перемену.

***

Подивившись на чудеса пластической хирургии на лицах участниц конкурса «Мисс Россия», предлагаю проводить его в Переделкине.

***

Кто в выходные рано встает, родителям спать не дает.

* * *

Я привел квартиру
В аккуратный вид
И теперь не помню,
Где и что лежит.

Диана ИВАНОВА/«КП» - Красноярск

Оставьте свой анекдот на сайте KP.RU в рубрике «Анекдоты»!

Весь архив анекдотов от «КП» - на KP.RU

КРОССВОРД ОТ ОЛЕГА ВАСИЛЬЕВА

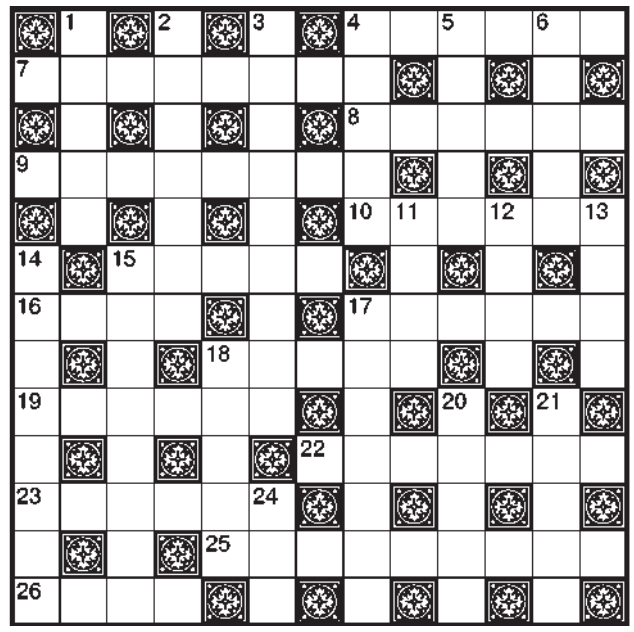

ПО ГОРИЗОНТАЛИ: 4. Какой античный классик, если верить легенде, после своей смерти явился во сне родственнице, чтобы продиктовать гимн в честь владычицы загробного мира? **7.** Каркас, обросший бетонной плотью. **8.** Воин давно ушедших дней. **9.** Венецианский гений, чья музыка много раз спасала поэта Иосифа Бродского. **10.** Хлебосольный друг Винни Пуха. **15.** Лепешка к шашлыку. **16.** Страна с Персидским заливом. **17.** Подходящий цвет для королевской мантии. **18.** Одежда под пиджак. **19.** «Основная ...» у следователя. **22.** В чем бурлят реактивы? **23.** Травма в душе от горя. **25.** Книжные полки в японской комнате. **26.** Попытка сбить цену.

ПО ВЕРТИКАЛИ: 1. Где служат по уставу? **2.** Театральная площадка на ярмарке. **3.** Звездное мерцание. **4.** Клоунский. **5.** Вес «без примесей». **6.** Что отводит подозрения? **11.** Место встречи для бомонда. **12.** Древесина на матрешки. **13.** Еда для фауны. **14.** Кто из народных артистов свои мемуары иронично называл «ночники», поскольку писал он их только в звездное время суток? **15.** Собачий полуостров в Канаде. **17.** Путь между хребтами. **18.** Жертва переедания. **20.** «Десант из тучи». **21.** Берлинская ... рухнула в 1989 году. **24.** «Погляди мне в глаза хоть на ...».

ОТВЕТЫ НА КРОССВОРД. ПО ГОРИЗОНТАЛИ: 4. Пиндар. 7. Арматура. 8. Ратник. 9. Вивальди. 10. Кролик. 15. Лаваш. 16. Иран. 17. Пурпур. 18. Жилет. 19. Версия. 22. Реторта. 23. Надлом. 25. Тирадзана. 26. Торг. ПО ВЕРТИКАЛИ: 1. Армия. 2. Балаган. 3. Пульсация. 4. Пафос. 5. Нетто. 6. Алиби. 11. Рауг. 12. Лиа. 13. Корм. 14. Ширвинат. 15. Лабрадор. 17. Перевал. 18. Живот. 20. Дожди. 21. Стена. 24. Мир.

• Прогноз погоды на завтра, 17 декабря.

	ночью	днем
Калининград	0... +1	0... +1
Советск	0... +1	0... +1
Балтийск	0... +1	0... +1
Правдинск	0... +1	0... +1
Светлогорск	0... +1	0... +1

ясно, облачно, пасмурно, дождь, гроза, снег

Давление - 763 мм рт. ст. (норма 760)

Относительная влажность воздуха - 98 (норма 75)

Ветер - юго-западный, легкий, 1 м/с

Восход - 8.56
Закат - 16.11

Луна в четвертой четверти

СПАСИБО, ЧТО КУПИЛИ ЭТОТ НОМЕР!

Если у вас есть: тема для публикации • отклики на статью • жалобы на доставку

Звоните нам!
Москва: (495) 777-02-82
Калининград: (4012) 310-350

Ваше мнение для нас важно!

ИЗДАТЕЛЬСКИЙ ДОМ «КОМСОМОЛЬСКАЯ ПРАВДА»

- Главный редактор, генеральный директор Олеся Вячеславовна НОСОВА.
- Автор современной версии издания - Владимир Николаевич СУНГОРКИН.
- Ведущий редактор номера П. САДКОВ (зам. главного редактора).
- Шеф-редактор Е. САЗОНОВ.
- Учредитель, редакция и издатель - АО «Издательский дом «Комсомольская правда».
- Газета зарегистрирована в Роскомнадзоре, свидетельство ПИ № ФС77-58661 от 21.07.2014.

- НАШ АДРЕС: «Комсомольская правда», Новодмитровская, д. 2Б, 8-й этаж, пом. 800, Москва, 127015.
Ценные почтовые отправления не доставляются.
ТЕЛЕФОНЫ: отдел связи с читателями - (495) 777-02-82, факс - (495) 637-64-22
e-mail: kp@kp.ru
Web-сервер: www.kp.ru
отдел рекламы тел.: (495) 777-02-82
e-mail: advert@kp.ru
служба распространения - (495) 777-02-82

© АО ИД «Комсомольская правда», 2025. Размещенные в газете материалы не подлежат использованию другими лицами в какой бы то ни было форме без разрешения правообладателя. Приобретение авторских прав: mtv@kp.ru

Редакция не несет ответственности за достоверность содержания рекламных материалов.

Индексы П1101, ПМ976
Тип. №
- Время подписания в печать по графику - 17.00, фактически - 16.30
- ISSN 0233-433X

«НА ПРАВАХ РЕКЛАМЫ», «ЛЮДИ ДЕЛА», «ОТКРЫТАЯ ТРИБУНА», «ВЗРОСЛЫЕ ИГРЫ», «БИЗНЕС-ПРЕСС», «ВЫБОРЫ-2025», «ТОЧКА ЗРЕНИЯ», «ЭТО ПОЛЕЗНО ЗНАТЬ», «ВОПРОС - ОТВЕТ», «ЗАКОНЫ КРАСОТЫ», «ТАЙНАЯ ВЛАСТЬ», «ВАШЕ ЗДОРОВЬЕ», «КУШАТЬ ПОДАНО», «РАЗУМНЫЙ ПОТРЕБИТЕЛЬ» - публикации на коммерческой основе.

Тираж этого номера: 172 606 экз.
Цена договорная

Тираж сертифицирован Бюро тиражного аудита - www.press-abc.ru

4 607071 480227 25094

РЕДАКЦИЯ И ИЗДАТЕЛЬ РЕГИОНАЛЬНОГО ВЫПУСКА ООО «КОМСОМОЛЬСКАЯ ПРАВДА» - КАЛИНИНГРАД»

Генеральный директор ООО «Комсомольская правда - Калининград», главный редактор газеты - Михаил Владимирович Яновский.
E-mail: gazeta@kp-kaliningrad.ru

Адрес редакции, издателя газеты: 236040, г. Калининград, ул. Рокоссовского, д. 16/18, пом I, офис 1, «Комсомольская правда - Калининград».
Телефоны: редакция - (4012) 310-322, отдел рекламы - (4012) 310-322.

Отпечатано в типографии ООО «Янтарный оттиск»: 236034, Калининград, улица Подполковника Емельянова, 230 Б, офис 17. Заказ 3664.
Тираж регионального выпуска: 1009 экз.
Все рекламируемые товары и услуги имеют необходимые лицензии и сертификаты.
Подписные индексы 50057, 84750, 50176, 32353, 32354.
№ 94 (27742). Время подписания в печать по графику - 21.30, фактически - 21.00.
Дата выхода в свет - 16.12.2025 г. Цена свободная.

12+
Газета «Комсомольская правда - Калининград» зарегистрирована 6.04.2009 г. в Управлении Федеральной службы по надзору в сфере связи и массовых коммуникаций по Калининградской области, свид. ПИ № ТУ 39-00037, учредитель - ООО «Комсомольская правда - Калининград».